夕刊　京城日報

聖上大審院行幸【一日謹寫】

# 軍用大麥を民間に還元
# 廿萬石旱害地に貸付
## 朝鮮軍當局銃後へ異例の措置

中、南鮮地方の旱害につき、朝鮮軍當局でも義捐金醵出その他罹災民救濟方法に關して最大關心を寄せて來たが、今回軍中央當局と打合せの結果、從來その例をみない軍用大麥廿萬石を罹災民食糧として還元、旱害地罹災民救濟用食糧として貸付することに決定、二日左の如き當局談を發表した、なほ還元大麥の貸付時期並に適切なる使用方法は總督府に一任する

### 軍當局談

今次南鮮地方未曾有の旱害に對しては軍は銃後國民生活安定の見地に於て大なる關心を有する所なると共に眞に同情禁じ能はざる所であるが罹災民が苦難の裡雄々しくも自力更生一意之が克服に邁進されつゝあることは誠に慶賀に堪へない、軍としても旱害救濟協力の爲萬般に亘り鋭意研究中の處其の一手段として軍用充當の大麥の一部を被害地住民の食糧に還元すべく其の對策を講じ作戰軍の給養補給に支障なき限度に於て**軍用大麥二十萬石を鮮内民需食糧に還元することを得るに至つたのは軍としての本懐とするところである、**希くば軍の意のあるところを諒とせられ之を有效適切に使用さるゝと共に旱害善後策の完璧を期し以て聖戰下銃後奉仕に邁進せられんことを

### 本府當局談

朝鮮軍當局の今回の措置に對して本府では深く感激し二日左の當局談を發表した

今次中南鮮地方の旱魃對策に付ては官民一致關係機關協力の下に夫々適切なる措置を講じつゝある、然るに朝鮮軍當局に於ても本年の旱害に對しては深く關心を持たれ種々實情調査の結果之を默視するに忍びずとし本府に於ける旱害對策に協力する意味に於て軍用大麥の一部を旱害地罹災民救濟用食糧として貸付することに決定せられたのであるが、この重大時局下に在つて軍においては重要なる資材であるに拘らず特にかゝる措置に出られたことは全く既往にその例を見ないところであつて深く感激に堪へないところである、惟ふに朝鮮軍今回の措置は朝鮮の兵站基地としての重要性に鑑み事變以來朝鮮民衆の示した銃後奉公の赤誠に應へられ且つ軍民一體の實を示されたるものと思考せらるゝので國民は擧げて勤勞を倍加して災害を克服し精神作興の實を擧げ以て軍の期待に副ふやう覺悟を新にすべきである

# 蘭州に赤色政府樹立を計畫
# 北西をソヴエート化
## 毛澤東、蔣に重大事項を要求

【香港特電一日發】國共兩者の反目は益々深刻化の形勢にあるが先に毛澤東が發した『中國共産黨は國民黨に隷屬するものにあらず、これに對等の立場にあるもので、もし國民黨にして力を以つて我等に攻撃を加へるならば我等も亦力を以つてこれに對抗するものである』との聲明は重慶政府の懸命なる努力の甲斐もなく重大なる衝動を與ふるに至つた、この毛澤東の聲明は香港國民新報にも掲載されたので重慶當局は驚愕、香港までがこの聲明を流布させたのは國民黨への反逆であると非難されたことは重慶政府部内の統制を混亂せしめたものであるといはれ、共産黨首腦部の要求は益々露骨化し大砲、武器、彈藥を手に入れ、甘肅省蘭州に赤色政府の樹立計畫を進める一方陝西、甘肅、寧夏、新疆の西北四省をソヴエート化を目指すものと見られる、更に共産黨は廿一日重慶政府に左記の四項に亘る重大事項を要求し蔣介石以下の重慶政府を狼狽せしめてゐる

一、重慶政府は新疆、寧夏、甘肅、陝西の西北四省の統治を共産黨に委ねること

二、重慶政府は國際共産黨政權を承認し共産運動に絶對干渉せざること

三、重慶政府は英・米・佛等デモクラシー群への屈從政策を放棄すること

四、重慶政府は西北邊區内の蔣介石派地方各軍を撤退するか又は改組して共産黨の司令下におくこと

# 中共、雲南に活動
## 龍雲、急進分子を逮捕

【香港一日同盟】昆明來電によれば西南地方における中國共産黨の活動は最近雲南省内においても極めて活潑な動きを示し、同地方國民黨支部との間に紛爭を惹起するに至つたので雲南省政府主席龍雲は非常に憂慮し、十月十三日突如昆明市の極左派急進分子及秘密結社中の共産黨分子約廿名を逮捕し、同時に三民主義團に國民黨・中央黨部の規定した抗戰救國方策に悖る運動プロパガンダはその手段の如何を問はず嚴重に取締ることとなつた

# 新政權に大使派遣
## きのふの興亞院會議で決定

【東京支社電話】一日の興亞院會議で決定された要綱中左の諸點は特に注目される

一、新中央政權成立の曉は帝國はこれを國際法上の正式政府として承認、特命全權大使を派遣する用意あり、同時に事變處理を初め日支間の全面的國交の調整をなす

一、帝國政府は新支那自立更生の政策を行ふに必要な援助協力を與へるに吝ではなく政治顧問、財政顧問等を派遣する用意あるも苟くも支那内政に干渉するが如き印象を與へるが如きことは絶對に排除す

一、又支那の要望に對して技術的人的協力を與へる、特に經濟に關しては速かに相互協定の機關を設置せんとす

### 繰上げ閣議

【東京電話】二日の繰上閣議は午前十時廿分から首相官邸に開催、阿部首相以下全閣僚出席、野村外相より一日の興亞院會議で決定を見たる日支國交調整の新方策に關し會議の經過を詳細に說明、各閣僚の諒解を求め、次いで酒井農相より米穀配給對策進捗狀況に關し報告同十一時卅分散會した

### ス新ソ聯大使總督訪問

新任ソヴエート駐日大使として赴任途上京城に立寄つたスメターニン大使は二日午前十一時チヂヤフ京城總領事以下大使館員を帶同非公式に總督府に南總督を訪問、挨拶を述べて辭去したが同大使一行は鳥居官に伺候の上午後小田本府通譯官の案内で市内見物、京城ソ聯總領事館に一泊、二日は終日京城滯在、四日午後四時京城驛發『あかつき』で一路赴任東上する

なほスメターニン大使は四日午後二時より總督府新官邸の南總督の招待に臨む【寫眞＝前列右から南總督、ス大使、チ總領事】

# 産業課長會議

臨時各道知事會議に引つゞき總督府では、二日午前九時より本府第一會議室において全鮮各道産業課長會議を開催、鹽田殖産局長訓示のもとに左記要綱の實施を打合せた

戰時經濟に關する諸法令の說明並びに今後における右諸法令の運用に關する會議を行ひ午前、午後にわたり熱心協議を遂げ午後四時散會した

# 英帝國會議一日開催

【ロンドン一日同盟】英政府筋に自治領代表を以て英帝國の根本的對戰方針を決定すべき英帝國會議は一日午後チエンバレン首相司會の下にダウニング街の首相官邸に開催されることゝなつた

### 獨軍を擊退

【パリ一日同盟】前線よりパリに達したる戰況情報によれば佛國境北端の前線にある村落を包圍せんと試みた約一千名の獨軍部隊を擊退した右戰鬪における獨軍の損害は詳細不明であるが佛軍は百名の獨兵を捕虜とした

# 外交軍事に大刷新
## 伊新内閣の活動注目

【ローマ一日同盟】戰時大異動直後の伊政府の活動は最も注目を惹くところであるが、若干の觀測筋の觀測により對内的に沈滯した空氣を一掃して國内一般に緊張を與へんとしてゐるのである、又對外的には現在の複雜微妙なる時局をめぐつて外交軍事ともに一大刷新が期待されてゐる、即ち

一、全バルカン政策の強化

一、植民地における軍事施設の整備増強

以上二つが伊、希友好不可侵協定の締結を皮切りとして行はれた事と、獨との從來の關係を緊密にさせる限度において戰局の進展に影響を與へるべき新しい分野が展開し來るものと見られ、又英佛との關係も新しい陣營の下に時局の展開に伴ひ重大なる立場に於て實現されるものと期待される、然し親獨派と見られたアルフイエリ前獨大使、ヴアルレ空相の退陣により伊の對獨關係に變化を生じ政策轉換となるべしとの見解も外人側に存在するがこれは行過ぎた觀測といふべきである

### 援助條約締結により
# 土國の地位強化
## イ大統領、中立を强調

【アンカラ一日同盟】イノニュ土耳古大統領は一日國民議會の開會に際し土耳古の中立平和政策を強調して左の如く說明した

トルコ外交政策の主要目標は東南ヨーロッパ並にダーダネルス海峽方面に安泰の基礎を確立するにある、過般成立した英佛土相互援助條約がトルコの地位を強化したとは疑ひないところであり、この條約は決して第三國を目標とした物ではない、トルコは右條約にもとづきソ聯がトルコに波及することを防止する政策を確實に遂行することが出來やう、一方ソ土兩國關係はモスコーにおけるソ土會談の失敗にも拘らず依然完全なる基礎の上に立つてゐる

### 獨四百萬動員

【ニユーヨーク卅一日同盟】U・Pニユーヨーク特派員はドイツ戰爭今後の作戰に關し卅一日中立國戰爭專門家の觀測として次の如く報じてゐる

ドイツ國軍は現在四百萬に垂々とする大兵を動員してゐるがその内譯は左の通りである

陸軍三百五十萬人、▲空軍四十萬、一萬機▲海軍七萬三千人、潛水艦六十五隻、主力艦二隻、袖珍戰艦三隻

ドイツはポーランド作戰が意外に早く終了したため今や二正面作戰を放棄し西部戰線に全力を傾注することが出來、必要があればフランス軍が突破に失敗したジーグフリード要塞線或はその背後に獨軍七十師以上を集中せしめ、もつて聯合軍の誘ひを決せんとする態勢である、ドイツ軍司令部はマヂノ線の突破は容易ならぬことは知悉してゐる、これが突破には百萬の將兵を犧牲とせざるを得ぬ、然も成功を期し得られない状態であるからナチス軍首腦部は早急に攻撃を行はず西部戰線に大作戰を展開することはあるまいと見てゐる

### 赤外線

ガソリン節約が日を追つて徹底しこのところ近衞公爵も自動車節約に心がけてゐるのはあの長身をダットサンにをさめかねるし、さりとて木炭車はスピードがないしカーペイトでは遭難の危險があり、さすがの近衞公も愼重考慮中だと【寫眞＝近衞公爵】

### 遞信辭令（一日附）

書記補田正民命平壤無線電信局長▲同野泉芳治命咸興無線電信局長

### 專賣局辭令【卅一日附】

大邱府納課技手森原謙三命平壤地方專賣局在勤▲（一日附）命專賣局技手松崎豐彦命全南地方專賣局相生町工場長

### 人

◇本田英作氏（政友會代議士）＝朝鮮ホテル

### 時の錄音

新しく生れ出づるのに煩悶あれ。東亞に來る黎明は近い。

×

ここにこそ、日支國交の調整は成され、新の道は拓かれる。

×

それにしても、日本が拂つた犧牲の深かりしことよ。

×

要望すべきは要望し、處理すべきは處理する、寧ろ當然の事。

×

今更デマに逆はれる重慶の輩などは論議の外である。

×

時も時、日ソ通商協定とかの可能性說に、周章狼狽の國々。

×

安心暗鬼、自信なき者の姿は見れといふも愚かなり。

# 三國志（53）

吉川英治作　矢野橋村畫

（桃園の卷）

義盟（七）

[illegible]

# 第十回明治神宮國民體育大會 第五日

# 光榮の天覽を仰ぎ 勇立つ銃後若人

## 畏き大御心に唯感激

[illegible]

ログラムを御前机上に、御傍らの秩父宮殿下と種々御物語り遊ばされつゝ御熱心に目を注がせ給ふも畏き極みである

まづ晴の出場の栄を擔つた東京府下五十七工場男女從業員七千二百四十名は[illegible]河田新吉氏の指揮で大日本國民體操、日本産業體操に銃後産業員の逞しい團體の意氣を示せば代つて東京高師、青山師範附屬小學校、櫻田小學校兒童二百五十名は可憐なうちにも眞劍な氣魄の籠つた柔道の型を展開、續いてフイールド左右から簡古酒、袴姿に竹刀を振り翳して約二百名宛の部隊が前線擔傳隊の隊形で現れ、大學、高專と一部府縣選手の劍道集團試合が戸山學校教官山内中佐を總指揮官とし、紅軍は引地中佐、白軍は森永少佐を指揮官として猛烈に行はれ、次いで息もつかせず、今朝決つたばかりの中等、師範南部對抗籠球戰が近代的なスピードをもつて演ぜられる、更に今度は大會の花陸上競技が一般男子八百米決勝から、同じく百米決勝、また愛知外五府縣チームの一般女子四百米リレー決勝と華を飾り日本の第一線を飾つて、天覽に供すれば、陛下には殊のほか御興深げに拝される、再びフイールドに戻り大日新尼ケ崎工場對山陽グラブの女子籠球戰、中等府縣對抗の籠球戰が計時の妙よく十五分間の熱戰を行ひ、更に舞台は一變して陸軍戸山學校職員生徒、海軍砲術學校職員の勇壮なる銃劍術試合に移き、青年學校及び中等學校各十二府縣チーム合計四千名出場の事變下に相應しい新種目國防競技の手榴彈投擲突撃、牽引競走に引續いてまたこれ新種目青年學校繼走が台灣、鹿兒島、三重、新潟、秋田、山形、北海道、樺太の八チームの間で爭覇されたが各チームの頑張り對抗に逞色ある眞逞りから思はず溜息を洩らし和やかに進行、またこの二種目と共に[illegible]

[illegible]

# 聖恩の廣大に感泣

## 梅澤半島代表總監督の謹話

【東京支社電話】畏くも[illegible]

[illegible]聖恩の廣大無邊に唯々感泣の外ありません、半島代表はこの光榮を永久に守り聖恩を體して今後一層體育精神の涵養に努める覺悟です

# 天覽試合に 晴れの平壤二中

## 感激の籠球主將南君

【東京支社電話】二日明治神宮國民體育大會籠球で行はれた男子中等籠球決勝で神戸二中を破つた平壤二中は二日午後三時神宮競技場における天覽試合で新潟商業と決勝を行ふことになつた、選手達はこの無上の光榮に感激[illegible]

してゐるが、主將南時郁君は語る

天覽試合に出場することになり全く畏れ多く、胸に迫る感激を何と申し上げてよいか言葉すらありません、聖恩の有難さを十分肝に銘じて日頃鍛へた平壤魂で正々堂々戰ふ覺悟です

# 日本精神の體驗に

## 轉向者が内地神域參拜

[illegible]

# 扶餘神宮御造營に

## 八萬の學生部隊

### 地均し工事に總動員

[illegible]

# 聖業達成を御祈願

## 聖上明治神宮に御親拜

【東京電話】畏くも天皇陛下には[illegible]

[illegible]

# 日本人なればこそ

## "護國の華"と遺族の朗話

一宿一飯の出征勇士のお世話が縁で、勇士の戰死後の今もなほ勇士の遺族と宿主との間に親類同樣の契りが結ばれてゐるといふ美談がある

[illegible]

# 明治祭の御儀

## 朝鮮神宮で嚴に行はる

明三日の明治節に朝鮮神宮では[illegible]

# 陸軍將校旱害義捐金醵出

朝鮮軍全將校は俸給の百分ノ一を[illegible]

# 戰時下食糧資源に鯉も一役

## まづ漢江と大同江に標識放流

[illegible]

# 今度の『愛國日』から

# 映畫館は興行

## ニユース、文化映畫等を上映

[illegible]

# 東大門署增築上棟式執行

[illegible]

# 冬籠りの家庭へ木炭一萬俵

## 京畿道の斡旋

[illegible]

# 嫁を酌婦に 手附金詐欺

[illegible]

# 石炭の節約に

## 溫突焚口改良等奬勵

[illegible]

# 蛸釣り專門泥

[illegible]

# 飾錶專門泥

[illegible]

# 京城排球軍 優勝戰へ

【東京支社電話】[illegible]

# 神宮大會戰績

## 軟式庭球

[illegible]

## 籠球

[illegible]

## 相撲

[illegible]

## 卓球

[illegible]

## 野球

[illegible]

# 二日朝の天氣概況

[illegible]

## 京城地方

[illegible]

## 仁川地方

[illegible]

## 仁川の潮時（2日）

[illegible]

くすり 三中井 調劑 藥品部

富會社常務取締役平尾宗義儀十月三十日午前五時旅行先名古屋ニ於テ急病ニテ逝去被致候間此段御通知ニ代ヘ謹告仕候
昭和十四年十一月一日
豆滿江林業株式會社
豆林製材所

時局レコードは 山口樂器店 電話本局②三〇七三番

大衆向 住宅地分讓
すぐ家の建つ府内の中心地 そうして空氣のよい
電灯、水道引込自由 排水設備完成
電話にて御申込下されば直ぐ御案内申上げます
大西拓殖株式會社京城營業所
電話本局(2)

下関本場 ふぐ料理 松葉亭

朝鮮土産にツルチェク

產婦人科 笠衣 醫學博士 笠衣茂 旭町一丁目一八八 電本5912

女事務員募集
一、年齡十八歲以上、高女卒業程度、計算事務ニ經驗ヲ有シ府內ニ確實ナル身元保證人アル內地ニ原籍アル者二名
右至急募集ス希望者ハ十一月六日午前中自筆ノ履歷書携帶本人來社アリタシ
大原證券株式會社

嚴寒用品 豊富取揃 ツカタニのサービスセール 三日より六日まで

キングレコード
待望の巨彈!一億同胞總熱唱の六愛國歌遂に完成!!
出征兵士を送る歌
陸軍省撰定
林伊佐緒 樋口靜雄 兒玉好雄 三門順子 井口小夜子 橫山郁子 永田絃次郎 長門美保
眞に一家に一枚必備の珠玉盤！出征、入營の壯行歌にはこれをお歌ひ下さい
十吋盤・特別裝幀入 歌詞つき 特價一圓五十錢

# 地方綜合版

## 自動車溝へ　乘客は無事

【平壤】卅一日午後三時頃徳川から泉邊へ向け出發した大同自動車部の乘合自動車は徳川を距る四粁の地點で牛車とすれ違ふ際誤つて路傍の溝に顛落したが幸ひ乘客五名は何れも無事で車體一部破損したのみであつた

## 長友隊長上城

【咸南】長友憲兵隊長は朝鮮憲兵隊長會議に出席のため廿八日京城に出張、一日歸任

# 北鮮經濟時代に呼號し　前津港愈よ具體化
## 咸南が放つ建設の第三巨彈

【咸興】大北鮮經濟時代の到來を前へ工業、商業兩角度からなる港灣北鮮咸南の飛躍は今や劃世紀的新段階の的となり元山、興南、城津等各港を據點とする大陸ルートの建設が目睫に迫つてゐる折、かねて計畫中の大前津築港建設案がいよいよ具體化され、またも咸南北鮮に相應しい話題が持ち上げられてゐる即ち、前津港は明年度から着工する洪原化學工場の專用港として昭和十六年度から同社が工費約五百萬圓をもつて防波堤、繫船岸壁の築港を行ふ豫定で最初は純然たる同工場の原料及び製品の輸移出入港として名乘りをあげることとなつてをり、當時は年五十萬トン程度を豫想されてゐるが、將來は一般商港の寄港地として日本海航路の一翼的任務を擔つて立つべく企てられつゝありしかも、洪原地方に於ける地理的條件に、漁港の役割も浚渫までも含めて工業、貿易、水產等三角度からなる綜合港建設計畫が着々と進捗を見つゝある　この綜合的計畫については目下本府が各方面に亘つて技術的研究を遂げつゝあり、さきに洪津土木出張所長野方賀吉氏及び本府小田桐土木技師兩氏が現地の實地踏査をなしいよいよ本格的設計にとりかゝることとなつた、兩者實地踏査についてその結果を覗つて見ると同港內は自ら灣曲が形成せられしかも多數の島が點在してゐて外海の激浪を防ぎ水深に惠まれ少しも浚渫の必要を認めない天惠的良港で、ミナト前津の前途はますく々たるものがあるといはれる

## 白衣勇士に慰問品

【釜山】山西戰線で名譽の戰傷戰病を受けた○○部隊の白衣の勇士○○名は二日午前八時四十五分釜山着○○丸に移乘して同夕刻出帆したので釜山驛事務後援會は慰問品を贈り南鮮の美技道は館內で慰問演藝を開いてその戰傷を慰めた

## 密航ブローの寫眞カード作成　取締りに完璧

【釜山】北釜山署では先月中旬の密航ブローカー狩りによつて二十四名を檢擧したが、近く右ブローカーの寫眞カードを作成して各派出所に配布し密航ブローカーの取締りに完璧を期することになつた

## 多い無燈火

【平壤】警察署では卅一日の一日間に於ける無燈火告發事件が自轉車五十件と牛馬車二十八件都合七十八件といふ夥しい數に上るので係官も今更のやうに驚き交通整理上由々敷問題なりと直視し今後嚴罰主義で徹底的に取締る方針である

## 會寧の煙草饑饉

【會寧】全國的な現象ではあるが會寧昨今の煙草饑饉は著しく何處の煙草小賣店でも品切れ勝で愛煙家を失望させてゐる。會寧における例月の煙草の入荷は平均三百個で賣上高は三萬圓を下らなかつたが九月以降入荷減で本月は九月入荷すべきものが五十個の入荷を見たのみである、從つて賣上高も例月の三萬圓が二萬圓に減じ時に愛煙家、勞働者等の愛用する長壽等が月末に一萬個の入荷を見たが次回入荷はこれ又見當がつかず、十一月に入ればなほ一層の煙草饑饉となるのでないかと愛煙家を不安がらせてゐる

## 加藤警務課長　國境初巡視

【咸北】加藤警務課長は國境初巡視のため加藤和雄警部補と課員一名を帶同卅一日午後時廿分着列車で來茂、直ちに茂山署に入り石川警部（坂口署長入院不在）以下の申告と管內情況報告を受け內外巡視の茂山等を巡視して吉田署を訪問し、翌一日午前八時茂山を出發、吉岸各駐在所を經て三長署に至り更に江岸、新興、延社、船岩の最奥駐在所の警備狀況を視察三水坪の北鮮製紙作業所まで視察して三長へ引返し國境の第二夜を三長で過ごし明かし二日午後一時三長發午後五時四十分茂山着列車で歸任する事となつた

## 自轉車ドロ

【大田】十月卅日午後五時頃府內北內町六の地先で擧動不審の青年を巡察中の警察前出所巡查が誰何、取調べの結果、右は府內新岩洞一四七番地職業宋文交（二〇）で同日府內東町三〇五番地田中太郎氏前道路で自轉車を盗まんとしたが、前記店員が發見し泥棒と呼びながら追跡したので放置逃亡したものと判明した

# 土產のカジキが一尾六十圓也
## 麗水水產校實習船元氣で歸る

【麗水】去る九月廿日母校を出發、東支那海を目指して漁撈の實習に出かけた麗水公立水產學校三年生漁撈部一行は十月卅一日早朝非常な收穫を得て校歌高らかに入港したが、赤銅色に彩られた一同の笑顔にとり圍まれた北野教諭先生から實習情況を聞かう

今回は主として「カジキ」鮪の實習でしたが、これには自然に附隨しその餌を取るため**鯖の**漁撈も同時にやるやうになり、結局そこでとれた餌で魚を釣るといふ元いらずの實習であります、毎日午後六時から徹夜を始め翌朝まで徹夜してやるのですが、生徒一同業者を凌ぐ元氣で漁期日でやりましたが、時には大時化に遭ひ長崎方面へ避難したりしたこともあります、しかし病人も出ず揃つて元氣で歸りました

理のところでは八間大以上の大艦を一隻七名乘組ましたが、巨文島濟州、五島列島との中間が目的たる「カジキ」の漁場なのですが、目下鹿兒島あたりの漁師が**十隻**ばかり出漁してをり私等も同じくここを中心に操業しました、鰤にカジキに相當よき漁場であることが判りました、歸り麗水の魚市場に出しましたところカジキを數尾土產に持つて歸り一尾六十圓位で賣れました

寫眞＝張りきる麗水水產校漁撈部生徒の活躍ぶり【上】と麗水市場で一尾六十圓に賣れた土產のカジキ

# 怯える純喫茶街
## コーヒー輸入禁止の祟り　紅茶綠茶へ轉向か

【釜山】コーヒー原料輸入禁止により喫茶店に大恐慌來る、釜山府內には純喫茶店八軒、食堂兼喫茶五軒があつて二軒の材料屋から配給してゐるが純喫茶店にて一日平均四ポンドを使ひ三中井食堂で日に十ポンド、鐵道ホテル、三中井食堂が各日に五ポンド外各食堂等を合せて一日の府內消費高が八十ポンドを越すのでこれを一ポンドから三十五杯のコーヒーを出すとすれば二千八百杯のコーヒーを飲むことになるのでコーヒー黨は今後漸減の紅茶黨になつて行くか又は、日本茶に戻る外ないであらうといはれてゐる

## ロープ泥で五犯

【釜山】府內大新町生れ住所不定阿部韓國こと朴大文（三）は本年六月釜山刑務所出所以來府內谷方面で窃盗を働いてゐたが、一日午前二時ごろ府內牧ノ島東部に繫留中の發動機船からロープ三十貫（價格約百圓）を窃取逃走しやうとしたところを釜山水上署員に逮捕された、目下餘罪取調べ中

## 密航を種に

【釜山】府內中島町一ノ一三五趙守貞（三）は十月中旬以來府內牧の島方面で內地渡航希望者を言葉巧に欺き約三百圓を騙いでゐたが卅一日夜十時頃牧の島詐欺中を釜山署刑事に逮捕された

# 素晴しい代用作
## 食糧の心配先づなし
### 金慶南產業部長の旱害地視察談

【釜山】旱害地十三郡に亘り食糧問題、製作狀況、救濟事業實施狀況等の視察を終へて歸任した金慶南產業部長に一日その實情につき左の如く語つた

◇…多少の例外は免れぬが率直に言へば食糧の心配はないといつて差支あるまい、郡面當局も農民も全部が頗る自發的に旱害克服に邁進してゐるので稻の適期刈入、麥の播種に努め、麥は今年五千六百九十町步の增反計畫を樹て新舊合せて二萬一千七百四十一町六反作付面積を豫定してゐるが既に五割は播種を終つた、即ち借金は出來たが後を樂しみに忍苦してゐる譯である、それに代用作物の出來榮えが頗る見事で粟、蕎麥を通して九萬六萬四千石と豫想したものが十三郡で十九萬石から二十萬石に達しよう　その上、災害の最も甚しかつた山淸、咸陽など早くも蕎麥や馬鈴薯を代用食に用ひ特に山淸郡では大麥四千石に代用する計畫まで出來てゐる

◇…麥殻は牛の飼料、麥麩は燃料に向け甲根の賦務へも一年間辛抱して藁は全部副業に振向けるといふ緊張振りだから當牛の耐へられた當年の放賣も目下の處では見受けられぬ、僅かに咸安郡が一割增で他は寧ろ減少の傾向にあるがこれは大豪作付の終了後を警戒せねばならぬ、棉作は山淸、咸陽の兩郡が不足だつたのみで他は例年の三割增收に、そのために各營部の如きは三割增收に、昌寧、河東兩郡の如き昨年の倍も共販に出廻つてをり全道二千萬斤を目標とする本年の共販計畫には何等の影響もない

◇…救濟事業出役狀況も頗る良好で山淸面の道路工事と農業用の防旱工事を見たが山淸面は婦人子供ばかり五十人も成團奉仕作業團旗の下に宮城遙拜で始まり工仕事の終りにも東方を遙拜して解散する規律正しい作業を續け昌寧面の防旱工事には祈禱の日曜を利用して小學校兒童が授業料稼ぎに出役してゐるものも數名も見受けた

◇…要するに警戒がよかつたから日頃の心掛けで一月六十圓の現金收入を見た地方もあり農民自體が自力更生、自衞の手段を講じてゐるから、食糧の心配はまづ解消したと見てもよい、殘る問題は退職米穀を如何に合理的に配給するかといふ問題だけだ

## 煙草マニラへ輸出

【大邱】地方專賣局では煙草六萬五千キロを東京商同煙草會社の手を經て近くマニラへ輸出することになり目下これが準備を急いでゐる

# 一糸も亂れず
## この時・一日午前零時　凡る列車新ダイヤへ

【平壤】局線のダイヤ改正は一日を期して行はれたが、同改正目たる去月卅一日夜の平鐵では井田運轉主任、小林驛長以下係員總動員で萬端の手はずを整へた上、一日午前零時を期して管內にあつた下り特急「のぞみ」ほか十二列車は作によりて頗るスムースに切り替へられたが、たゞ一つ第四十四列車（北行列車）が安州附近で遲延、安東から遲れしたきりで全然無事故、これで國際列車「ひかり」「のぞみ」【前記】「大陸」の四特急が平壤を中心に相互に運轉を開始することゝなつた

## 暴利男にお灸

【釜山】府內辨天町一ノ七船具商加藤富一は本年一月十五日から九月十八日までカーバイト六十一罐を通制利潤一罐一分なるにも拘らず一罐二分乃至二圓七分の暴利をもつて賣買、二十八圓五十四錢の不當利得をなしてゐたがつひに釜山署經濟係が摘發、一日山際慶南道知事から戒告處分に附せられた

## その朝の平壤驛
### 驛前にはみ出す旅客の群

新時の通り一日午前零時を期し局線のダイヤは改正されたが、改正の午前九時の平壤驛を覗くと國際直通列車「大陸」（發車八時四十六分）と鎭南浦行、滿浦線行（何れも九時發車）三本がかちあひ、降りる人、乘る人の混雑はその極に達し、特に待合室の狹隘を來す平壤驛のことだから旅客は待合室をはみ出し驛前廣場の大半を占領する等、まるで戰場さながらの光景であつた　客が出て來たので驚いてゐる始末に、驛長は驛前に增設してゐる事務と通信も不通同様になつてゐるらしい

## 平鐵上半期　貨物發送成績

【平壤】平鐵管內本年度上半期の貨物發送は二百八萬一千百九噸で前年同期の百八十五萬二千九十一噸に比して二十二萬九千噸（約一割二分）を增送してゐる、その主なるものは穀類が三萬二千二百八十九トン、セメントが二萬七千トン、鑛石が五千トン、肥料が一萬トンその他一萬トンとなつてゐるが本年は特別輸送の多過を來したにも拘らず上記の様な好成績を擧げ、なほ本年は二割位の增送を行ふと張り切つてゐる

## 元府吏の瀆職　被害計五千圓

【羅南電話】元羅南府土木課市街地計畫係書記佐藤惣次（三）は移轉家屋補償事務を擔當して關係地主や家屋所有者らと交涉を有する位置にあるのを奇貨に本年六月採用されて以來、買收價格の好條件を好餌として某府會議員ほか四名から合計約五千圓をひき出し全部遊興に費してゐたが、府當局では同人の素行のよくないのに注目し去る十日嚴重したところ、同人は十五日突然姿を晦まし行方不明となつてしまつた、目下被害者側は狼狽して嚴探に狂奔してをり、羅南警察署では詐欺犯人として指命手配中であるが滿洲方面に潜伏せる形跡がある、右につき府の小泉土木課長は語る

佐藤事件はなんとも監督の不行屆きで申譯ないが、土木事務には何ら損害もなく、被害者側とは貸借關係になつてゐるので詐欺罪を構成する譯だ、平素金づかひが荒く危險な點があるので止めさせたところ、種々と被害

# 沿海州沖に鰮漁を見る
# 魔の海に板子一枚【上】
## 日本人漁夫が入神の至藝

【中野特派員】極東地區を開けば北鮮間宮海峽から南へ大らかな弧形に擴がつた日本海の下膨れの部分、即ち北緯四十四度から四十二度に至るソ聯領沿海州の岸を洗ふ一帶の海洋はマドロスのいふ『魔の海』の名に響かず、北風ひとたび至れば忽ち狂瀾、怒濤世紀の終滅を告げるのかとさへ思はれる沿海州名物…海鳴りの咆哮場と化す『魔の海』だ、これがわが北鮮水產業者の手によつて着々開拓されつゝある世界三大漁場の一つとして、海原遙く水產咸北の凱歌があげられてゐるのだ

この漁場から南下する鰮を京日トーキーニュースにおさめるため、記者はカメラマン一行八名と共に咸鏡北道水產試驗場指導船「春風丸」に便乘、一路北へ〳〵と求めて、曉の淸津港を出帆した

◇……◇

春風丸は淸津港から北上すること約五十浬、ソ聯領ボセット灣の波方と覺しき地點の漁場に入つた、漂流中の布地に點點をまき散らしたかに見えたは、近づいてみるとせい〳〵卅ンから五十ンまでの巾着船とそれに從ふ運搬船であるその數六十隻、赤銅色に陽やけした漁夫達が喰ふか喰はれるかの大漁場裡にズラリと放列を布いて海へ眼ひを挑む鯔群である

四百間、巾卅間の巾着網はほゞ圓形を描いてパッ・パッと海面に繰展げられる、アレ〳〵と見る暇さへない手練の早業だ、起點のアバーまで忽ち一回轉した巾着網は網の兩端をガッシと鰮に結びつけるや、こんどは一直線に波を蹴立てる

◇……◇

おどしのロープに挾まれて前後つた鰮は右往左往異迷ひするうちに自ら網の中に抱ひこまれてしまふのである、見たところなんの技巧も要らない頗る簡單な漁撈ぶりではある、が魔性たる大海原をその何億萬分の一かすこのアバー線を起點として長さが海面へ投げこまれる、巾着船は網の適所に結びつけられたアバー全速力をあげて矢のやうに走り出る

◇……◇

かうして日本海の颶颺を板子一枚度胸で乘り切る海の猛者たちは山口、兵庫、福井、石川、富山、新潟、山形、秋田と、わが國の漁業名どころからすぐられ、これに內地に負けてはならぬものかと北鮮の各漁業地からもワンサと押しかけて來る、だが今年の漁況は例年のそれに比べてこの負けじ魂の猛者たちに一抹の寂しさを投げ與へてゐる

それは、日ソ關係の複雜怪奇から西漁場といはれるガモワ岬からボセット灣一帶の豐漁區、豆滿江口國境線から百メートル距てたアスコルド島、アメリカ灣沖合に亙て

◇……◇

の海中を漲る鰮群の有無をとつさに見きはめ投網するカンの働きにかけては、日本の漁夫ならでは眞似の出來ない入神の至藝である

◇……◇

此三大寶庫は三月から六月に至る四ヶ月間は鰮を筆頭にメンタイ、イミンス、コマイ、酒種カニなどが水族館のガラスタンクのやうに文字通り犇と犇とつき合せるやうにウョ〳〵してゐる、秋の鰮の盛漁期には鰮、鯖などの海の幸は全く無盡藏といつてもいゝくらゐたの東海岸および十二年四月本府監視船「鰮鶴」「風丸」によつて發見された東經百三十五度、北緯四十二度、鰮オルガ灣沖合の新漁場にも待望の巨手を延ばすことが出來ないからである

明日沿海州のヨ　ドン〳〵浪樵

へ…今宵一夜は獺子の枕　□□□□□

千波萬波、荒濤に輝く浪の彼方から遙るかに流れて來る（つゞく）

## 子々孫々まで光榮の語り草
### 奉耕者中島氏の話

【釜山】新穀獻納奉耕のため東上中の奉耕者岡城邑中島翔七氏は一日朝釜山上陸、慶南道廳に出頭、府の上南夜釜山出帆の朝汽船で歸宅したが道廳で語る

總督府では總督閣下に直接御受取りを頂いた上に午餐まで頂戴し途中は汽車も連絡船も一等貴賓車、その上嚴重な警戒を頂き十二日宮中賢所の大前では畢竟

畏御自身が御檢分、御安納下さつた上に『長々御苦勞であつた』との御言葉に御紋菓まで拜受いたしまして餘りの光榮に感涙の外ありませんでした、その上宿舍の拜觀まで許されました、當日は外地から獻納した者だけ拓相官邸で午餐の御招きにあづかり子々孫々まで光榮の語り草でございます

## 敬老の壽杖
### 各高齢者へ

【海州】國民精神作興週間中の敬老愛幼日に道內の七十五歲以上の高齡者を道知事が道廳に招待し、海州東高等女學校生徒及び本町小學校兒童の學藝會を催して一日を樂しませることになつたが、同日參加者には壽杖一個づつを贈る

明川郡＝車元濟、吉州郡＝閔鋪部、崔國熙、李容夏、城津郡＝南炳元、富寧郡＝崔鎭燮、李東烈、黃淳福、茂山郡＝李鴻烈、鏡城郡、鍾城、崔周天、穩城郡＝崔宗氏、金泳龜、崔時朝、李東範、朴與穉、池東淳、三島ツウ、網田キク、平間ユキ

## 誠米收合

【海州】朝鮮誠米報國九月中の誠米收合は三石三斗二升五合、金額百四十九圓六十二錢で滿蒙第二聯隊防禦兵器獻納費積立金として獻納手續を了した

# 愛國日の祈願
## 八十八ヶ所廻り
### 仁川の藝妓朱女給さん達

【仁川】料理組合は藝妓連中の提唱で昨日の愛國日から毎月一日休業して銃後國民の誠を致すことゝなつたが、その第一回であるきのふは、府內全部の藝妓朱、女給さん達は料理店の番頭職員や主人に引率されて朝からは一里餘りもなる松林町の八十八ヶ所へ參詣なしで往復、皇軍の武運長久と戰歿將士の冥福を懇ろに祈つた

# 配給せぬ卸人
## 小賣人側は憤慨
### 仁川に煉炭の縺れ

【仁川】仁川に於ける朝鮮煉炭は朝鮮、三菱、三井の三商社で販賣されてゐたが、當地煉炭が無需に配給されてゐた頃、これに對抗するため昭和、井筒、鍋味の三商社から保證金三百圓を提供せしめて小賣させてゐたところ朝鮮煉炭の配給が全く杜絶したばかりでなく朝鮮煉炭も需要過多となつて販賣狀況が有利となるや今後三小賣人に對する配給を停止し保證金を返還するに至つたので、小賣人側は商業道德に反するものであるとて卸人に對し抗議したが卸側は事情變化の理由を以て全く耳を藉さないため小賣人を憤慨せしめてゐる、右に對し卸人である三商社主は語る

小賣人側はどういふ宣傳をしてゐるか知らないが種々な事情が自然とかうさせたのです、保證金は從來一ヶ月の延取引だつたから供託させておいたのであるが、今後は現金でなくては取引出來なくなつたので返しました　我々も充分需要に應じられないのですから仕方がありません、我々は一小賣人のことなど問題にする必要なく、如何にしたら仁川の燃料問題を解決し得るかに努力してをり、今回漸く陳良工場も增設するやうに決定したわけです

## 黃海道辭令

道技手　岩下啓次
任命業技師、補黃海道農務課勤務　依願免本職　仁川府技手　一ノ瀬士夫
任黃海道技手、命警察部衞生課勤務

## 咸南辭令

任教諭、補元山高女教諭　浦川主一
任訓導、命二源小學校勤務　金周秀
任訓導、命山城小學校勤務　小野雄台

◇濱田華天支局長令息　本社華天支局長濱田眞嘉氏二男一明君（三）は廿八日自宅で死去、廿九日葬儀を執行した

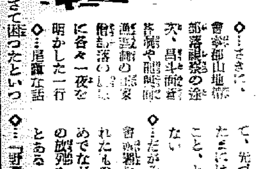


◇…さきに、會寧郡山地帶部落視察の途次、昌斗面梨浦洞洞昌郡部落の山の部落山農の古老たちに…といふ話がある

◇…尾籠な話で恐縮だが、これを明かした一行に各々一夜を過ごしたところ何がさて困つたといつて、先づ第一に便所のないこと、たまにはあつても、その汚いこと、とても〳〵お話の外だ、中途で下つて困られるが、さう簡單にはゆかぬ他の面々、中でも氣の毒なのは御大長印ざんで、たいそう閉口されて頼りになつてやつと用とある。

◇…だがそこはソレその山間部の古老たちの心遣ひで、四方やまの景色などを眺めながら、縣會役話とお尻の放列を敷いて廢物排泄處分やら大勝除やら、かんじんの要求は忘れた頃になつてやつと用とある、

◇…これには流石の山田さん一言もなく、如何にお役目とはいへ衞生課長もさりとはつらいね…と一同ヒソ〳〵【會寧】

「野糞の味もまた格別…」

祝咸南京日發展

東一銀行興南支店

興南郵便局　局員一同

合資會社 西尾組　代表社員 西尾信助　興南邑天機里一五三　電話三〇四番

興南邑天機里　江崎爲藏　電話（特）二五番

衞生陶器類附屬金物一式　特殊建築材料タイル類一式　衞生淨化槽設計施工　土木建築請負業　タイル一式モザイク一式細小管　東洋陶器會社特約店　名古屋製陶所特約店　網谷工務所　電話三〇一番

咸鏡線興南驛前　製材業 小池哲三　電話（特）一四番

日本生命興南事務所

水產業 村田村太郎　咸南・西湖津　電話（特）三〇番

## 趣味と學藝

永田春水氏筆

# 朝鮮牛頭山前方後圓形に就て【11】

德永孝一【總督府學務局囑託】

若し然りとすれば、我朝鮮の條に現れる鮮隣神とは、我が素盞嗚尊を指稱するものであると想像しても不都合とは云へないであらう。と云へば何故、朝鮮人が素盞嗚尊を異稱するやの疑問に逢着する。先づこの疑ひを氷解するためには再び前述から究明しなければならぬのが順序であらう。されど、その詳論を他日に譲りたい。だから本稿では、素盞嗚尊と檀君との關係を概説するに過ぎないことを豫じめ斷つて置く。

旣に前説したやうに、檀君が朝鮮國を創建したのであるために檀君を始祖と仰ぐのが全朝鮮人の思想となつてゐるのである。而もこの檀君は南方から來を認したものであると傳へられる。即ちいひ換へれば、わが大和民族の血を承けた神君であるといふ。從つてかうした神話が朝鮮の津々浦々に繼つて來た。その典型的の神話が滿州國に殘り、或は新羅國史を飾る第一頁ともなつてゐる。かゝる見地から、檀君が素盞嗚尊の御子であるといふ朝鮮史家が指摘するに至つたものであらう。吾等もまた、朝鮮史家の見解に到達するやの研究過程にあることを記して本論を進めることにしたい。尤もそれにはわが文献や、土俗信仰の存在が指針となつてゐることは多辯するまでもない。

かく考へ來れば、素盞嗚尊と朝鮮との關係如何を綜覽しなければならぬ必要を促す[illegible]。

ここにおいて、記の神代卷[illegible]けば素盞嗚尊が[illegible]る降ひ、新羅國の曾尸茂梨の地に天降り給ふと記してゐる。然るに[illegible]して[illegible]するやの際に[illegible]つてゐるものがある。がしかし、神代史を確立した日本歴史であることを強調しなければならぬ。即ち見上[illegible]海路を遙かに渡つて[illegible]しまず[illegible]は[illegible]あらうか。[illegible]なくてならぬであらう。然し、[illegible]開闢が[illegible]なりとすれば交通路の[illegible]のあることは當然不思議の現象であるとは云へないのではあるまいか。といへばこゝに[illegible]如何の問題がある。[illegible]すれば如何なる行跡で海路を渡[illegible]えたものであらうかの問題がこれである。それは曾の惡者の研究に[illegible]つとして吾等の眼を高麗樂に注ぐことにする。

すると、こゝに蘇志摩利の曲と藥與の蘇志摩利とが除はつて來たといふ。勿論、高麗曲の發達を顧みれば我が神代神樂に類似するものにして、新羅の際に傳する曲であると傳へられる。而もその起原に溯りのぼれば素盞嗚尊の霖雨の御難を象つたといふ故事があるのであると信じられてゐる。然りとすれば、高麗樂の蘇志摩利の曲が偶然高麗時代に湧興したものであらうか。否、久しい千餘年がこゝに現れて蘇志摩利の曲となつたものであると想像すべき方が當を得たものではあるまいか。だから、我が平安朝の頃までは蘇志摩利と呼んで素盞嗚尊を崇拜する民衆が朝鮮に充滿してゐたものであらう。これが又、朝鮮牛頭山から素盞嗚尊の神靈を八坂神社に奉遷するに至つた最大原因ではあるまいか。殊より高麗樂の蘇志摩利が素盞嗚尊に關するものであり限り、記の曾尸茂梨も亦素盞嗚尊に限られてゐるものではあるまいか。果して然らば、記の曾尸茂梨には如何なる意味を藏してゐるのであらうか。

## 柳架會作品展 あすから三越

堅山南風畵伯の畵弟子によつて結成されてゐる柳架會では三日から七日まで三越五階ギャラリーでその第四回作品の展覽會を開く。約五十名いづれも得意の繪筆を揮めフランス人形、日本人形、ハンドバッグ、染色、刺繍、鏡馬、袋物、クッション、刺繍物用等を出品するが、さすがに女流らしい繊細な神經と感覺とを盛つたところに特色があり、賣品も作品として堅山南風氏等の作品もある

## 一流大家洋畫展 三中井六階で展觀

今秋本社後援大潮會主催の現代大家洋畫展以來の大物ともいふべき一流大家の作品が多數わが京城において展觀されることになつた。來る十一月四、五兩日(二日、三日は招待日)三中井六階ギャラリーで開催される現代一流大家新選洋畫展がそれである。帝國藝術院會員では石井柏亭、山下新太郎、有島生馬の諸氏を初め、二科の鍋井克之、東郷青兒、野間仁根、鈴木信太郎の近作と文展系では審査員の石川寅治、高間惣七、川島理一郎、山本鼎、[illegible]、太田三郎、木下[illegible]、中野和高、矢島堅士氏ら、獨立系では兒島善三郎、中山巍、海老原喜之助、野口彌太郎、里見勝藏、林重義の諸氏その他、一水會の木下孝則、新製作派の猪熊弦一郎氏ら各派の代表的メンバーを網羅した綜合展で外に特別陳列として天才的物故作家岸田劉生、前田寛治、川村清雄氏等の遺作も出陳される【寫眞=高間惣七氏の「[illegible]」】

## 京日歌壇 「秋季雜詠」 北原白秋選

仁川 砂田又一

この村に爺りし人の笛を吹く媳しづけく紅葉を戀す

鴨川の潮き冷きこの水に米を涵ぎて栗飯を炊く

京城 佐野道

雲間より陽かげはもれて白銀の花に小雨の光り降りつゝ

栗の色月蝕に[illegible]ゆるこの庭の黄菊花ひらきたり

光州 天野まよし

秋まひる四の大稻穂ひろく稔穂はぜる音しきりなり

神秋の餅を集へると女童は紅き鷄頭の花を摘み居り

京城 山下茶子

たくましき[illegible]子なれば夕餉のぜんは豐にとゝのふ

### 事變詠

十一月廿日締切▲官製ハガキに一人一枚三首限り 宛は京城日報社學藝部「京日歌壇」あてのこと

## 歐洲見たまゝ聞いたまゝ 國語のない國スウィス 【6】

笠谷保太郎

### 國際聯盟と宣傳映畫

四年を送つたのは八月廿二日であつた。そしてスウィスのジェネヴに行つた。國際聯盟事務局をはじめ、各種の國際的事務機關のある處である。宗教改革者カルビンの務所も勞働局にある。さうした意味でジェネバは國際都市である。聞いたことが間違ひでなければ、スウィスには國語がない。ドイツ側の地方はドイツ語を、フランス側のものはフランス語を使用してゐるのだとのことである。山の美しい國として知られてゐるので、是非その美しい面の見る機會まで看きたかつたのだが、それが出來なかつた。ジェネバ市そのものは泌泌美しい。濃い藍色の湖水を擁んだ國際都市である。ジェネバで、宗教關係のものにとつて心惹かるるものは、宗教改革者カルビンの遺跡である。彼はジェネバの市政に參與してをつた。その頃通勤した市役所の建物が今でも使用せられてゐる。彼が説教してゐたセント・ピエル教會、これは約八百年前に建てられたものであるが、今は新教の教會となつてゐる。カルビンの使用してゐた椅子、さういつたものを見て敬虔を深うした。在[illegible]公園内の湖畔に沿うて、[illegible]の記念碑があり、中央にはファレル、カルビン、ベゼ、ノックスの四[illegible]像に一丈餘りの高さの像が彫まれてある。

いふまでもなく、國際聯盟事務局の新しい建物も觀た。一九三六年に出來上つたものだといふが、各國の技術者、材料、デザインによつて出來た[illegible]なものである。建物の一通りの案内が濟んでから宣傳映畫をみた。人類の生活にとつてマラリヤとペストの害毒が如何に恐るべきものであるが、といふことを諭す映畫である。ところが次ぎに出て來る場面は、支那事變で戰爭の慘禍をみせる。この戰禍よりも疫病の方が恐ろしいといふのである。國際聯盟はこの疫病撲滅のために貢獻しようとするものであるといふのである。何れにせよ國際聯盟の宣傳映畫なので、支那事變の慘禍を巧みにみせる映畫として皮肉な感がしてならなかつた。今や聯盟は歐洲の危機に冠

至る沈黙を守つてゐるが、かうした宣傳映畫で、辛うじてその威嚴をつないでゐるのかといふ感銘をもつた。

### 動亂の歐洲

八月廿四日夜八時卅五分ジェネバ發の列車でマルセーユに向ふ、汽車はすいてゐるし、よく眠て行かうと八人掛のコンパートメントに我等三人と他のお客一人で横になつて、うと〳〵したかと思ふところやがてフランスの國境に入り、旅行券の檢査で眼をさまさせられたのだが、驛頭黒山のやうにむらがつてゐた人達が列車になだれ込んで來た。然しそれが何故であるかすぐピンと來なかつた我々。今迄離れる所、平和であつたのだ。大戰の間額をどこにもみなかつたのであつた。パリでオペラ館、シャンゼリゼ、ムーランジュを歩いてみても極めて平靜、百貨店もレストランも人で一杯、デパートも同じと。然るにマルセーユに入つてみると二日前の巴里とは全然相異して、動亂の眞只中にある感を深くしてをつた。昨夜の列車の大混雑は動員令が下り、應召者が家族と共にそれ〴〵の町に歸るためのものであつたのだ。マルセーユの町では軍服姿が右往左往、酒場のレストランも兵隊で一杯。スーツケースをさげた旅人が兵營にどんどん入つて行く状態を見たのである。小さな銀行の前は、預金引出者が黒山をなしてゐる。港からは兵隊を滿載した輸送船が出て行つた。

アムステルダムの大會では各國の青年、否、ヨーロッパ諸國の青年共に世界平和のために語り合ひ祈りもしたとであつた。然し、神の與へ給ふ平安を人類がその心の奥底にもつとなしには所謂平和工作は最後の成果を期待するものでないといふ結論であつた。戰爭か、平和か。戰爭の危險は多分にあるといひ乍ら、平和を願はない人は一人もなかつた。然し歐洲を去るその直前に、最後にみたものは動亂の歐洲の姿であつた。

さうだ、歐洲は今眠つてゐるのだ、今度會ふ時には戰場かも知れないといつて別れた世界基督教青年大會出席の青年達を憶ひ起す。【寫眞=マルセーユにおける銀行預金引出しの騒ぎ】

## 柳家三龜松來演 六日から朝日座

大阪吉本興業の演藝陣にあつて異彩を放つてゐる江戸俗曲音曲の粹柳家三龜松が突如來る十一月六日から九日まで京城朝日座へ來演するが、一行中には吉本興業の寶[illegible]漫才陣の[illegible]も加はる。レコードにラヂオに深い馴染のある俗曲の粹る江戸風の粹みのを唄ふ三龜松はその小唄音曲以外に餘技の名優の聲帶模寫、映畫スターの聲色及びレコードの唄真似等名人藝をすつかり出しての舞臺は早くも各方面から期待されてゐる【寫眞=唄ふ三龜松】

## 協同藝術座渡支 排英劇を提げ上海へ

北鮮方面の巡演を終つて歸城した東洋の[illegible]劇團「協同藝術座」の一行は[illegible]、排英の[illegible]「北風」をひつさげて今度は中支方面へ進出する。一行卅餘名は來る十八日京城を出發して上海を振出しに約二ヶ月間巡演の豫定である。なほこの巡演行には在留邦人のために[illegible]の[illegible]が一齣加へられる豫定である

## 不連續線

### 孤獨感

どうも知つた顏に逢はない。こんなに澤山の人が歩いてゐるのに。知つてる人に逢はないといふことは、確かに淋しいことだ。どうでもよいやうなものゝ、やはり無意に似た氣持になる。

スマートではあるが、髭が少し角ばつてゐる三十年配の青年紳士を見て、私は「おや」と思つた。「やあ」と聲をかけて、その青年紳士に「伴田君、しばらくだね」といつたが、相手は私に一瞥を與へたきりで行き過ぎた。

伴田五郎といへば、私の昔の友人といふよりも、新劇の友田恭助で知られてゐる男の本名である。私は、その伴田にも見離され[illegible]れられたのかと、ふと淋しくなつたが、次の瞬間、友田恭助は上海の戰線で戰死したことを想ひ出した。

一瞬[illegible]しい[illegible]ると見える。

知つてる人に逢はない淋しさから、群がる人波の間に、過去の友人名前の中から、一つの髭兒を求めようとする自分だつた。

東京はつまらない。歸らう。

## 間奏樂

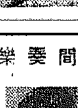

「愛染かつら」に主役の田中絹代は國防婦人會大船分會長であるため防空訓練中の今日この頃、映畫と婦人會と身體が三ツ四ツあつても足りぬ程大多忙。處が待ちに待つた秋晴れの快晴に恵まれ、「愛染かつら」は日光にロケすることとなり心ならずも婦人會の方は缺席、その際お隣さん[illegible]をたたいて「大丈夫、大丈夫、安心していつてらつしやい その代りお土産を頼みますよ」はお隣さんらしい[illegible]なさ

## スウィングショウ來る 赤坂小梅も出演

漫劇たる少女群によつて絢爛多彩の舞臺を展開する大阪名物スウィング・ショウ一行三十餘名の娘子軍が十一月三日から五日まで京城府民館に來演する、三日は午前十時半から晝一回、四五兩日は午後一時半と六時半の晝夜二回興行であるがコロムビア專屬歌手として知られる赤坂小梅、伊藤久男も出演する。入場料は一圓均一である【寫眞=スウィング・ショウ】

## 今晩のラヂオ

六時お話(東)四間正夫▲六時二五分講演(東)馬田行啓▲七時三十分講演(東)日比谷公會堂より中繼法學博士男爵平沼騏一郎▲八時ラヂオドラマ(大)〃輝く軍艦旗〃港澤英太郎外▲九時時局演藝(東)〃誰がスパイか〃關口次郎


大衆向ジャンパーとズボン

●最新流行大衆向 黒、紺、霜降スコッチジャンパー ラシャ特品 一枚ニ付七圓八十錢
國防色羅紗ジャンパー 一枚ニ付七圓八十錢
國防霜降ラシャジャンパー 特品八圓五十錢
●高級ウーステット地ジャンパー 最上品八圓五十錢
●大衆向實用 黒、紺、霜降羅紗長ズボン 特品六圓八十錢

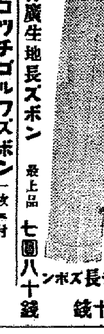

●高級紳士向 背廣生地長ズボン 最上品七圓八十錢
高級スコッチ長ズボン 八圓五十錢
●高級スコッチゴルフズボン 一枚ニ付 特品六圓八十錢 メルトンゴルフ 五圓九十錢

●霜降スコッチダブル折衿作業服上下服 特品十二圓五十錢

●黒紺ラシャダブル折衿作業服上下服 最優品十九圓五十錢
○ハガキにて弊社へ御注文次第直ちに代金引替小包で送ります 不向品取替返金は自由
名古屋市東區清水町局前 卸問屋 松山合名會社 電話東六二一九番 振替名古屋一一五一一番

朝鮮殖産銀行

信用第一 おみやげ第一 池田の菓 京城驛前 池田の甘栗

佐藤內科 內科一般 特ニ呼吸器、心臟、胃腸 レントゲン科 病室設備 院長 醫學博士 佐藤小五郎 京城永樂町 電話(本局)(二八八四)(五八八四)

十 基督教のことは京城新生會に 切手拾四錢御送下さい、賀川豊彦著「神に依る新生」他數々の冊子を贈呈します 京城府[illegible]町三二一 京城新生會 ○事務時間・毎日朝十時より夕四時迄 ○土曜日・半日○日曜休み 電光1760


## 法人登記公告

[illegible]

京城地方法院長湍出張所

女性ホルモン

## オバホルモン

月經不順 月經過多、月經寡少、月經前後の腹痛・腰痛、結婚期前后の神經衰弱……

更年期の 頭痛、眩暈、疲勞倦怠感 食慾減退、心悸亢進、血壓亢進、四肢・腰部冷感

乳汁分泌 乳汁分泌不足・減退防止

本劑は女性特有の機能を發現する卵胞ホルモン劑にして、月經を調整すると共に月經時の不快症状、四・五十歳前後の所謂更年期障害を消失せしめ女性の生活を明朗ならしむ。又乳汁の分泌を催進せしむ。

【錠劑】(百單位)三〇錠(一圓五〇) 一〇〇錠(三圓七〇) (五百單位)三〇錠(二圓六〇) 五〇錠(四圓七〇) 一〇〇錠(七圓八〇) 五〇錠(三一〇圓)
【粉末】10瓦 三〇瓦 100瓦 三〇〇瓦
【注射液】百單位 千單位 一萬單位 三萬單位あり

武田發賣品 發賣元 大阪市道修町 株式會社 武田長兵衛商店 關東代理店 東京市本町 株式會社 小西新兵衛商店 製造元 川崎市大宮町 株式會社 帝國社臓器藥研究所

35(1)464

男性ホルモン

## エナルモン

初老期の 頭痛、倦怠感、活力減退 能率低下、記憶力減退、食慾減退、心悸亢進……

高齡期の 睡眠障害、眩暈、耳鳴り 肩凝り、腰痛、食慾不振 肢端知覺異常、尿意頻數

青壯年期の 神經衰弱、憂鬱症……

本劑は强力純正ホルモン製劑にして血色素數・赤色球を增加し新陳代謝をたかめ、衰弱せる諸臟器を賦活し男性ホルモン不足による諸症狀を輕快ならしめ、以て精神的、肉体的活動を活潑ならしむ。

【錠劑】三〇錠(三圓五〇) 五〇錠(八圓五〇) 一〇〇錠(一六圓) ほかに注射液あり



映畫は日活 十一月廿八日より 十一月十七日まで
ニユース 6.00 1.05 10.00
土と兵隊 4.20 1.20 10.10
中國人入場者五〇名ヲ迄 (?)
黄金座

日活 十一月二日より十六日迄五日間 大人卅錢小人廿錢學生一週
各社ニユース文化映畫 8.45 6.00 1.40 11.00
可愛いマーカちやん 6.10 2.00
日の丸音頭 7.30 3.20 11.10
神崎東下り 8.55 4.40 12.30
喜樂館

大毎ニユース 一日より四日まで四日間 階下席十錢均一
子寶部隊 オフアステア・ジンジヤーロジヤース
銀盤の女王 第一回 第二回 第三回 一、二、七、〇〇〇
忍術百獸合戰 前後
中央館

十月廿九日より上映時間表 (早朝割引)(日曜日は九時三十分より)
ニユース 7.00 3.40 12.25
その世紀の樂園 7.20 4.00 12.45 9.30
愛の一設計 8.35 5.15 2.00 10.45
(殿前夜) 8.45 5.25 2.10 10.55
若草劇場

三十日より 第一回十一時半 第二回三時 第三回六時半
最も新らしい結婚の方法を示す野心作
結婚問答 「お伊勢詣り」に就く爆笑ナンセンス!
金毘羅船
三の宮り
五人の突撃兵 先づ結婚問答を見て大いに「期待」す御覧を!
京劇

東寶映畫 自二日至七日上映時間表
ニユース 8.50 6.30 2.35 11.00
文化映畫 トーキー話 6.50 2.55 11.20
勝ま 7.10 3.05 11.30
ごころ闘 9.00 4.55 1.20
浪花館

十一月一日より七日間 大劇場特別公演 志賀廼家淡海 [illegible]
朝日座

三十日より上映時間表
新しき出發 10.30
ニユース 6.45 3.25 12.00
新曉に歸へるスール(?) 7.13 3.53 12.28
女ふ唄を 8.28 5.08 1.53
新しき出發
大陸劇場

三日一七日
旋風あマ二 7.00 3.30 12.10
闘つマユニ 7.50 4.30 1.00
髏の縁ー 8.10 4.50 1.20
部隊ス談故郷 9.10 5.50 2.20 11.00
京龍館

松竹キネマ 三日より上映時間表
グレートワルツ 10.00
世紀の樂園(前篇) 6.45 3.45 14.47
新しき出發 6.52 3.21 11.53
グレートワルツ 8.22 4.50 1.28
明治座

# 堀部安兵衛

(99)

一龍齋貞山（演）
矢島健三（畫）

## 事變始末（十）

堀部安兵衛が、血氣に逸る一同をなだめて、

安「我等に於ては、内匠頭様御殿を預いて、一日片時も忘却いたしたる事はない、無念を忍いて御生害あらせられたる殿に見死を以て御奉公をいたす事へ――」

○「成程、お手前の申されるも尤も、さらば我々も死を以て御奉公をいたす」

△「然らば我等も命を捨て上に恩義を報ず、安井、郡井の奴等、武士の風上にも置くべき奴ではないが、元々上が御氣に入りであったから、彼をどう斯ういたすといふ事は、上のお目遊びを世間に吹聽するやうなものだ、己れが嘲やみの惡い事を、明るみへ出すやうなものだ、奴等は奴等、捨て置いて我々一同は此場に於て殉死いたさう、淺野内匠頭切腹をいたされ、萬松山泉岳寺へ埋葬をした、と、その場を去らず家來共が、彼を擁ひ腹を切って死んだと。世間に噂が立ったら、せめて殿様のお靈にも相成る、我々は此場に於て腹搔き切いて、冥土までお供を致し御奉公いたしたいと心得る」

中村勘助が

勘「手前も殉死だ」

須田孫太夫、

孫「手前も腹を切って死ぬ」

磯貝十郎左衛門

十「手前もお後へ續かう、何誰も異存はござるまい」

孫「如何にも承知、安兵衛殿も腹を切るだらう」

安「イヤ俺は御免だ」

孫「ナニ」

安「拙者は厭だ」

孫「何故、此場に至って厭だ、腹を切らぬとは何だ、さては命が惜しいと見える、イヤ存外見下げ果てたる奴だ」

武林唯七がツカ〳〵と前へ進み、高田馬場、近藤源四郎なんどは、次第に依っては安兵衛を其儘には置かないといふ意氣組み刀の柄に手を掛け左右からジリジリと詰め寄りました安兵衛は騒ぐだらうと思ふと、そんな氣色はトンとない。

安「待て〳〵、拙者の申す事をよく聞かれよ、貴公達は今ここで腹を切つて、冥土へ參り御奉公をするといふが、全體我等は拙者のない命だ、貴公等に命の勝手を致されては困るか」

孫「別に命の指圖があるものか」

安「拙者は一ッしかない」

安「一つよりない命をこゝで捨てゝ了ってはどうする。上は吉良上野介を切損じて無念の御最期、恐れみは上野介に止まってゐるのだ、その上野介を捨て置いて、こゝで腹を切るならば、誰が上野介を討取って亡君の御無念を晴らすか」

唯「それはその……五萬三千石の家中、人も多いことゆゑ、殿へ殉ったものが上野介を切って捨てる」

安「それが各々方の了簡違ひ、五萬三千石の家中廣しといへど、正に仇を報ぜんといふ者誰と誰がある、誰かあるだらうなどといってゐる場合ではない、それよりは思ひ立った己れの一念、上野介を討取ってその首を亡君の御墓前に手向け、而して命が惜しつのが立派な御事、サア、皆に方々は腹を切るならこゝで切って死なっしゃるが宜い、俺はさういふ譯だから、上野介の首を討取らん内は腹は切らん、迚も貴公方のやうな、命使ひのあらっぽい人間とは一緒になれん、死にたければ勝手に死ぬが宜い」

孫「成程、之は安兵衛のいふ所は尤もだ、誰か後に殘って此の敵を取って呉れるだらうといふは、當にはならんて」

唯「成程、それもさうだが、我々がこゝで死ぬ、その後、誰も敵を取って呉れなかったならば何にもならぬ、之は思ひ立った我々が先ず手を下して討つより他はない」

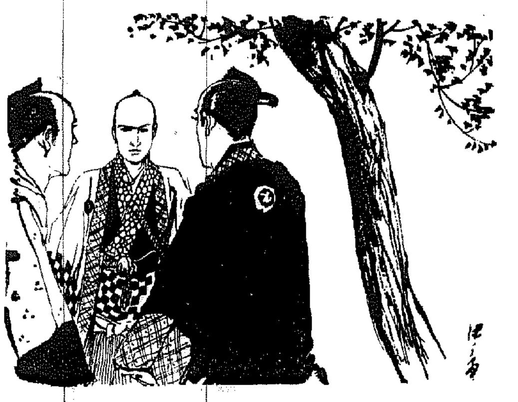


養兎は有利だ！
都會でも農村でも簡單に飼育が出來て收益の確實なる養兎に着手して下さい。
參觀歡迎
龜山農園養兎研究所

愛兒の爲に。
尊い五十錢の投資!!
『講談社の繪本』をお與へ下さい。
講談社の繪本は、御國の將來を擔ふ大切なお子樣方の情操教育のために深甚な注意と苦心を拂つて編輯いたして居ります。
今月は左の三冊發賣!!
●楠木正行　●子供朝鮮お家の道具
●漫畫と動物美談
各一冊五十錢（全國書店にあり）

ヘブリン丸
かぜ引いた時…
ねつの出た時…
さつそく
お役に立ちます

イマハ
トンネル
グリコヂタベル

ィマツビタ素
胚芽五百倍の
病人・弱い兒は

賛化病院
京城府明治町一丁目
内科　小兒科
古城憲治

クロダ齒科
齒科一般及レントゲン科
京城本町一丁目ビル二階

美神丸
試薬進呈
補助藥
本舗　宮内舞進堂

總督認可　京城第一自動車學校

養鷄及家畜飼料
澤浦精米所飼料部

大學、醫專、赤十字、各道立眼科
公醫科醫院、府内各眼科病院御用
中村眼鏡店
本町一丁目　電本(2)5017　振替京346

京城府若草町大通り
内科　小兒科　レントゲン科
今村病院
院長　醫學士　信田秀
入院隨意

本店　京城府南大門通一丁目十四番地
株式會社　漢城銀行
頭取　野田新吾
支店　出張所

京城府旭町一丁目八番地
外科　皮膚科
瀨戸醫院
瀨戸潔

補血強壯劑　麥芽トニク

保溫　保冷
斷熱　材料販賣
防音　工事請負
湯澤商店工事部

●頭痛にノーシン●

虫下し
マクニン
百發百中!!
藥ではマクニン
のみ易く・よく效いて・害がない
藤澤友吉商店

結核諸症
グアヤコール
ブルトーゼ
各帝大病院常備藥　造血アウトホルモン
ブルトーゼ獨特の造血效果はグアヤコールの抱合により該疾性肺炎・肋膜炎・肺尖加答兒氣管枝炎・百日咳等の咳嗽咯痰並に諸種病原菌の活動阻止と益々擬法に奏效する

ホルモンとヴィタミン含有
美身クラブクリーム
肌アレ・シモヤケの防止に
まづホルモンとヴィタミンの…補給を！
御炊事、御洗濯後の手に…必ずクラブ美身クリームをお忘れなさいませんやう
これから皮膚にヒゞアカギレなどが出來ます……
★小ジワ豫防に
★白粉下にも…
五大特許應用
榮養クリーム

あんずべし
淋疾治療の信頼すべき進歩！
アルバジルは二個のズルフォンアミド基を有する高分子化學療法劑の、日本に於ける先驅的製品で、其の泌尿器科領域に及ぼせる影響著しく、毎月の醫學雜誌は、孰れも各大學病院、各地大病院の治療室より發表される臨床治驗例を掲載し、淋疾治療の劃期的な業績を報告した。由來、治療藥に對する江湖の信頼は常に其の最初の製品に集まるものである。即ち研究と實驗が十分に且つ凡ゆる方面から行はれる結果、その力價に安全な保證が與へられるからである。アルバジルが治療界に揺ぎなき信頼を博する所以は、斯くの如く幾多の保證と、左の如き曾つて見ざる根本的な作用を有するがためである。

根原的作用……
從來の藥物は、單に尿道粘膜に生殖する菌に對し、表面的な殺菌作用を行ふに過ぎなかつたが爲めに、慢性淋疾の根治は不可能とされた。然るに――
アルバジルは之に反し、其の奏效は全く根原的な化學作用によるもので、内服せるものは腸内より吸收されて血液中に移行し、直ちに體液と共に全組織内を循環し、深部病竈に浸潤、强力、俊敏な化學作用を營爲する。されば、慢性淋疾の源と稱せられ、治療の手の及ばなかつた尿道側管、皺襞網狀細管等にも何等の抵抗もなく浸透し、分泌物、疼痛等の自覺症狀を極めて短期に消退せしめ、而も再發の懸念を與へない劃期的な新治療劑である。

治療の速度……
大學、大病院の諸權威者によつて發表された幾多の文獻を綜合觀察すると、アルバジルの效果は、大体左の如き治療經過を辿ることが明らかにされてゐる。

三日間の内服にて―
一回二錠食後に服用し、一日六錠宛を三日服用せしめる方法を、學術的に、一衝擊療法と稱せられる。アルバジルの内服により一衝擊期間に淋菌陰性となるものは三〇―五〇％なりと稱せらる。

六日間の内服にて―
第一回の衝擊療法に於て、淋菌猶は陰性とならざるものは引續き第二回の衝擊を行ふことによつて五〇―七〇％の治癒成績を收め得ることが發表されてゐる。

九日間の内服にて―
頑固なる淋疾には屢々數回の衝擊療法を反復するが、第三回目の衝擊は第二回目を終了後、三―五日を休藥して實行する。本療法期に於ては七〇―九〇％の治癒率が報告されてゐる。頑健の難症も衝擊療法の延長、服用法の變換等により成功せる治驗が報告せられつゝある。

☆適應症　急性、慢性淋疾・膀胱炎・扁桃腺炎・中耳炎・丹毒・齒齦炎・敗血症・産褥熱その他化膿性諸疾患等

內容說明
二十錠入…四圓
百錠入…拾七圓
藥店にあり品切時は本舖へ御註文

株式會社　山之內藥品商會
大阪市東區高麗橋五
東京市日本橋區小舟町二
海外支店所在地　奉天・北京・廣東

急性淋疾に　慢性淋疾に
アルバジル錠

# 時局農村工業
## 鶏卵加工と皮革業 【下】

**以上の如く** 農村工業として起された畜産加工業には乳、蜂蜜、肉毛皮、獸皮等の加工業があり、夫々として普及してゐるが、從來都市に行はれてゐる畜産加工業で、未だ農村工業として着手されないものに、卵の加工業、皮革業、獸骨加工業、獸脂業、ゼラチン製造業羽毛加工業等が殘されてゐる

卵の加工業としては乾燥卵粉、卵液皮蛋、卵黄加工品、卵液飲料等がある中、卵粉、卵液製造は支那では大規模な工場が存在してをり、朝鮮市場に進出してゐる、我國における**養鶏業は**近年に至り漸く外來の輸入卵を防遏するに至つたものであるから、これまで鶏卵加工業の起らなかつたことはやむを得ないが、外來の輸入防遏をなし得た今月では、そろく卵粉、卵液等の卵加工業について研究が進められるべきで、また皮蛋、卵黄加工品、卵液飲料については副業的製造からもう少しく[illegible]又は工場的の大規模な加工法が研究されることが望ましい、次に皮革製品については原料皮が周圍より[illegible]生産されるとの少い關係上從來農村で製革されることは甚だ少く只僅かに農村で製革されてゐるものとしては姫路附近の白鞣皮、和歌山の黒皮鞣、新潟の[illegible]鞣皮があるに過ぎない、然るに近時漸く

**製革業に** 着目するものが現はれ、北海道酪聯、東北振興會社等が農村工業としての製革業に乗り出さんとしてゐるので、將來は製革業も農村工業として興つて來る機運にある販賣加工には靴子柄、鞄、裝身具等、その他細工物、骨粉、骨粉等、炭等の製造があるが、從來は都市における專業者の手によつて行はれ、殊に大阪市における骨粉が著しい、然し將來骨粉の生産も相當額に上るから小規模ながら仲間、骨粉等の製造業も起さねばなるまい、次に膠

**ゼラチン** 等の製膠事業も從來は都市における專業者の手によるものが多くその原料も支那印度方面に仰ぐものが多かつた、就中膠の製造は大阪、兵庫、奈良、滋賀、東京等の大都市近郊に散在する特殊加工業である、然るに製膠業は冬季の寒冷を利用し、而も[illegible]の乾燥場を必要とする關係上、近代都市の膨脹に伴ひ、この製膠業は追々と農山村に移行する傾向にあるので、將來は膠及び魚膠等を製造する農村工業は漸次起つて來るであらう、また、羽毛加工業は從來は主として都

**專業者の** 手によるものが多く、愛知、東京、神奈川、大阪等では食鳥類の羽毛集荷して羽根布團、羽毛蒲團羽毛マント、羽毛製織物、ツクバネ、羽根帯等を作つてゐる、農村における羽毛加工業として愛知縣安城町における羽毛加工は[illegible]その一例で、たゞ吾國では[illegible]生産をそのまゝ利用にして羽毛を作り(年産二〇萬貫位)海外に輸出してゐる(完)

# 鮮銀券膨脹顯著
## 限外發行を考慮
### 現金取引の旺盛も一因

最近膨脹の一途を辿りつゝある鮮銀券は十月三十一日現在發行高に於て月末關係も手傳つて三億四千九百九萬九千圓と五千萬圓台に突し、更に過去における最高記録を更新した、鮮銀券の膨脹は日銀券の膨脹同樣、最早やインフレを基調とする根本的の增勢と化して來てゐるので今後從來の金融經濟に接近するにつれて更に膨脹の一途を辿るものと見られてゐる最近の膨脹の原因としては勿論一般的にインフレーションを醸成しつゝあることを物語つてゐるがなほ

一、米穀棉花の買付資金等に現金の需要が急激に增加しつゝあること

二、一般商取引においても現金取引による商取引が旺盛であること

等が指摘されてゐるやうである、なほ鮮銀は右銀行券の膨脹に備へ限外發行を豫想してゐるが或はコールを吸收して正貨準備とするか技術的に研究中である、しかして內地金融市場の側勢よりしてコールを多額に吸收することは困難な立場にあり、結局限外發行をなすより外なき狀態である

## 英鐵鋼値上
### 輸入價格昂騰

【ロンドン一日同盟】イギリス貿易省は一日以後鐵鋼價格を左の如く引上げ實施する旨發表した

一、鐵鋼價格 ピッグ一トンに付き二〇志

一、熱鐵 同九志

今回の引上げは主として戰爭勃發以來原料の輸入價格が昂騰したものに基づくものである

## 張家口に正金出張所を開設

朝鮮貿易協會着信報、正金銀行では蒙疆地區內の貿易擴充促進のため、從來の出張員駐在制を改め、けふ二日から張家口に出張所を設け、愈よ本格的に直接資金の取組みを開始したが、これがため今後蒙疆貿易業者は非常に便利となり商況も[illegible]することであらう

# 全纖維製品の
## 取得利潤率を答申
### 價格は三段階制か

價格停止令による纖維製品の九・一八價格は、一部公定價格品を除き全般的に暗騰狀を呈してゐるので、早急なる適正價格の確立が望まれ、これに對し民間部、中間で、纖維製品の卸、中間、小賣の三段階にわたる取得利潤率を査定し、これと睨合せの上同業組合による協定價格を設定せしめる方針の模樣で、取得利潤の基本調査のため朝鮮スフ人絹織同業組合(元賣部)朝鮮織物布同業組合(中間賣買部)より夫々諮問中のところこの程査定を了り答申を行つたので、これによつて生れる新協定價格は注目されてゐる

## 長期金融に
### 普銀割込
#### 注目すべき現象

米穀資金放出に普通銀行進出の新傾向が現れてきたが、更にこれは長期乃至定期貸、組合乃至組合貸付等の長期金融中比較的短期なるもの、分野への割込みとなり、漸次その分野を蠶食する傾向となつてゐる

これは最近の市中金融緩慢と、低金利にもとづき長期貸は從來よりその資金コストが高い爲その低の放資難に悩む普銀筋はその低利を利して長期貸中の償還期間の短期のもの乃至これら一時的借入金などに食ひ込み、最近の實例では水產組合關係等にこの種のものが現はれてゐる

# 鮮滿經濟調整
## 朝鮮貿協支部提案

來る十五、六兩日の東京に於ける日本商工會議所總會に際し、十七日全國日滿貿易商第十一回協議會を開くこととなり、朝鮮から[illegible]支部長外八名の議員が出席することとなつた、朝鮮側から提出する議案及び建議事項は左の二件である

▲議案

一、滿洲側通を見たる、滿洲側僅に輸出機關增たる滿洲通に於ける金融面に滿洲施設の整備を要望す

▲建議事項

一、日滿商間における物價の均整は、彼我通商貿易發展上極めて緊要なる事項と認む、これが方策につき關係當局の意見を承りたし

# 國內經濟對策に
## 常設委員會設置
### 經聯の機構改革注目

【東京電話】日本經濟聯盟會では一日工業クラブに常任委員會を開き、郷會長以下各委員出席最近に於ける經濟聯盟の重要性に鑑み、機構の一部擴充を斷行することゝなつた、即ち從來國內の經濟問題について、問題發生の都度專門委員會を開いて之が對策に當つてゐたが今後は各業種別團體から少壯氣鋭の代表を選出、之を以て常設的な對內(滿洲、支那を含む)問題委員會(假稱)を組織し、重大問題別にこれを處理する事とした、從つて從來から存在する國際經濟會議所日本國內委員會、日英及日伊通商委員會、日米通商評議會等の常設的對外問題委員會と並んで對內問題委員會が新たに設置される譯だが、これが爲め現在七名の常任委員の缺員を補充すると共に、更に適員を見る等、同右常設委員會設置の外經聯事務局の常設及大阪支部の活動強化も目論まれてゐる

從來比較的最近の經濟問題に關し消極的態度をもつて臨んでゐた經聯の再出發を意味するものとして注目される

## 鮮內木材の
### 輸送對策考究
#### 農林局が腐心

鮮內木材の需給については原則として自給自足の方針を堅持することに決定してゐるが、[illegible]約四十萬石、[illegible]の輸送入に依つてゐる狀態であり[illegible]

これが原因としては輸送能力の不備が指摘され、現在北鮮の森林伐採量と運搬道路のみの現狀では十五、六萬噸に達してゐる狀態であるが、農林當局では目下これが打開を研究中で、輸送方法[illegible]

# 朝鮮米穀會社
## 鮮米買上代行
### 需給操作力を賦與

新しく設立される朝鮮米穀市場會社は、鮮內に於ける越市場前に買付を行ふことになつてゐるが、この外更に朝鮮に於ける穀物倉の買上げを代行することに內定した模樣である、即ち公定米價による買上げ下げを政府に代つて行はんとするもので、內地における米穀統制會社が玄米の取引をなすと同樣極めて有力な機能が與へられたわけである

目下關係當局間に協議中で、これが實現すれば朝鮮における米穀統制の下に一段の進展を見るわけで注目されてゐる

## 生糸暴騰に
### 警告的申入
#### 米國商社から

【東京電話】生糸相場は三十一日の如き常規を逸した暴騰ぶり一日には遂に二千圓臺の[illegible]といへ、最近の所る生糸相場に關するアメリカ買付の通際は極上調整されるに至つたが、此の際インターナショナル・シルクボルト會長ボリノ・シャリー氏より、日本中央蠶糸會に對し左記の如き主旨の警告的申入れが到達された事は既に注目されてゐる

最近の日本糸價格の騰勢はアメリカ消費に重大影響を及ぼすべき事態にまで達し、かゝる暴騰を今後も繼續するにおいてはアメリカ組業者は日本糸を消費し得ないが或はボイコット運動まで進展せざるを得ないであらう、依つて貴方の善處方を要望する

清酒 白鶴

# 日鑛南浦製鍊所
## 三萬噸處理完成
### 明年は四萬五千噸處理

日本鑛業は遂山金山の金鑛開發を始め、西鮮各地における社內外の金鑛增産に順應して、鎭南浦製鍊所の大擴張を進めつゝあるが、最近工事頗る進捗して製錬、本年末を以て一日三萬噸處理の能力を確保する見透しがついた

本邦においては金製鍊所として一日の處理能力一萬噸を超えるものは稀であるため同製錬所は各國共に東洋一な大規模なものとなつた譯であるが同社では十五年度において更に[illegible]を増設して一日四萬五千噸の施設を行ふ計畫である、なほ電氣製鍊を目指す電氣製鍊設備の大擴張をも遂行する豫定でこれと共に北鮮その他の所有鑛山の開發も遂行することとなり、之がため日鑛としては續々擴込みを敢行したき意向のやうである

## 朝鮮織物八分

朝鮮織物會社は、十月末決算を締切つたが當期も業績引續き順調であり、十二月に入つて株主總會を開催の豫定であるが、決算配當は八分据置きとなるべく、收益の內部保留を增大するやうである

## タイヤ、チューブ
### 移入組合結成
#### 組合長に都築氏

全鮮自動車タイヤ・チューブ移入組合は二日午前十時から京城商議に於て結成式をあげたが、本組合は內地からの移入を確保して鮮內の供給に萬全を期するをその目的としてゐる、尚は理事長は都築東一氏である

## 國有林拂下
### 不許可の方針

總督府農林局では、濫伐整理國有林保護の見地から、今後國有林の民間拂定拂下については絶對にこれを不許可の方針で進むことになつた、而して現在國境方面(鴨綠江豆滿江流域)における國有林拂定拂下人は三百名を超へてゐるがこれについても契約年限の滿了と共に、期間の更新延長若しくは新規拂下は認可せず、國有山林資源の合理的保護を期することになつてゐる

# 中央組合を設け
## 配給は邑面主體
### 雜穀配給對策決定

栗等北地方を中心とする雜穀の配給對策については、既に本府に於て滿洲國よりの輸入確保につき協議を重ね、一方鮮內配給機構の整備につき研究成案を得た結果、一日關係の各道知事會議に諮り、意見一致を見たので本決りとなつた、即ちその內容は近々中に公表される筈であるが大要は次の通り

中央に三井、滿蒙兩貿易商を以て朝鮮雜穀移入雜穀配給組合を置き、各道に道內有力穀物商人を以て組織する道配給組合を設け道より地方有力商人及び產業團體を通して原則として邑面に配給する(一部道に於ては地方事情を考慮して多少その末端の配給方法が異るところもある)而して最終の配給價段は中央より道に至るまでは本府に於て決定し、道より消費者に至るまでの價段は道知事に於て決定する、但し各配給機關間の手數料その他の利潤は未決定で近く協議研究することゝなつて居り、配給確保取扱ひによる損失補償の點は今後において本府が決める方針のやうである

山一證券株式會社京城支店
公社債株式專買引受募集
京城南黃金町二丁目一九八
電話本局 二―五一八 二―五〇二〇 二―五一九 二―七〇七
振替京城 二八八三

## 京春鐵道總會
### 廿四日開催に決定

京春鐵道會社は、廿四日午前十時銀行集會所に定時株主總會を開き決算利益金分配案を附議するが、配當が四月より七月十九日まで年五分の割、七月廿日より九月卅日まで年六分の割となる、右は營業開始期の五分以上の配當は鐵道當局で認めさるためで、開業後の分も六分となるわけである、從つて配當財源は二本建とするかも知れない

重石・水鉛 金銀 買入
三昌鑛業所
京城南大門通二ノ十一 (朝鮮信託前)
電話本局三〇二五番

## 經濟メモ
### 對英爲替相場算定方法

◇……我が對外爲替基準を從來の英から弗へ制期的轉換が斷行され、對米二十三弗七分の十六を基準として規定算出されてゐる、從つて我が對英相場は從來の一志二片對付とは異り、米英クロスの變動に應じ變る譯で、その規定方法は次の如くである、卽ち

米英クロス…1磅＝20志＝240片＝X弗

日米爲替…100圓＝$23\frac{7}{16}$弗

から我が對英相場(一圓につき何片か)を求むる方式は

$1圓＝240×(23\frac{7}{16}÷X)÷100$

で、この算式を整理すれば

$1圓＝(240×23\frac{7}{16}÷100)÷X＝56.25÷X片$

となり、五六・二五(片)といふ定數を毎日入電の米英クロスで割れば對英レートは簡單に算出される

◇……弗リンクに轉換した以上我が對英相場は米英クロスが昂騰(磅價値が騰る)すれば低落しこの反對にクロスが下れば對英が昂騰することはいふまでもなからう

## 株式 (二日)

朝取短期 / 朝取算定と日步 / 朝取短期建玉表 / 大株長期 / 大株短期 / 大株短期燒合 / 東株長期 / 東株短期 / 東京短期燒合 / 東京現株

| 銘柄 | 寄付 | 大引 | 高値 | 安値 |
|---|---|---|---|---|
| [illegible] | [illegible] | [illegible] | [illegible] | [illegible] |

## 期米 (二日)

朝取仁川 / 仁川期米(百斤) / 內地延市場(東京・大阪)

| 限月 | 前場 | 後場 |
|---|---|---|
| [illegible] | [illegible] | [illegible] |

## 商品 (二日)

△大阪綿布 △大阪棉花 △大阪砂糖 △橫濱生糸 ▲現物最優等

| 品目 | 寄 | 引 |
|---|---|---|
| [illegible] | [illegible] | [illegible] |

## 外電 (二日)

| | |
|---|---|
| 東京コール | [illegible] |
| 日銀帳尻 (一日) | [illegible] |
| 鮮銀帳尻 (一日) | [illegible] |

## 金融 (二日)

[illegible]

## 明治町言覺

歐洲戰は小規模な空中戰が續けられてゐるだけでは刺激が薄い尤も最近は戰覇に依るわが輸出貿易、物價を大いに戒められてあるから例へ戰端開始となつても去る九月初旬のやうな激狂相場とはなるまい▲最近の材料は警戒すべきものもあるが大體において強氣的である日銀兌換券發行高の記錄にしても日ソ關係にしても惡いものはない、たゞ對英米會談の成行が警戒され強弱とも先行の見極めが頗る困難な狀態にあるので積極的行動は控へてゐるやうだ此會談の成否が相場の分岐點になるかも知れない▲日ソ通商協定が傳へられるか日ソ關係は大した動きも見せない、內地株として炭鑛株が續いて買はれる滿洲株は配當制限說が現地よりデマだとの報であつたので文復買氣となつて高い二、三流株の整理が必要とされてゐるが押目は有望筋の買狙ひとなり卻つて整理が遅れるやうだ昨今新東は漸く株も一時よりは減少して來たが買値の不明な株式は警戒すべきだ

# 株式 四圍の情勢 見透難

**前場** 兌換券發行高は異常な記錄を示し且日・ソ通商協定成立見越しが傳へられたが對英米會談の成行に[illegible]十三圓九十錢と十錢安に始つて[illegible]四圓台を割いたが比れは三圓六十錢と安値引けとなり商內も閑散

**後場** 引続軟化の跡を受けて[illegible]四圓五十錢方下押し東京[illegible]圓二十錢方低落した

## 強弱動意なし

[illegible]

## 現株市況

國內物及大陸株は引續き買氣旺んで諸株とも堅調を持續したが帝國産金は四分減配から賣氣となり弱歩安を示した

◇南鮮製鋼四五圓[illegible] ◇大同産業一八圓八[illegible]一六圓八 [illegible]

## 滿洲電業公開

滿洲電業は舊株卅萬株新株四十萬株合計六十萬株を一般に公開することとなつたが公募條件は[illegible]現在七分配當を繼續してゐる[illegible]

## 橫山工業好調

朝鮮稼働の親會社たる橫山工業は昭和十一年資本金五十萬圓の株式會社に改組以來數次の增資を經て現在資本金八百萬圓、內拂込四百廿五萬圓で未拂込は當局の認可あり次第[illegible]決算期日は十二月二日である

# 米期 遅々 殘玉整理

**前場** 商內は殘玉の整理のみとなつたので場面は一段と閑散化で休業狀態を持續してゐる

**後場** 強弱とも商內見送り場面は續いて聲なく連商出來不申

## 七分搗に統一

鮮內で消費する白米は十一月一日から七分搗に統一されてゐるが中には原料の籾が高いため半搗米程度の物が多く從つて小石や籾の混入が甚しいので檢査所當局では七分搗の白米を國策米として來る四日から檢查を勵行する事になつてゐる、そして石は一升につき三[illegible]籾は七錢以上を超へると不合格となる、檢査設施で捌籾程度は今より同上しの七分搗に統一されるわけである

## 沿岸の籾出廻

目下仁川に於ける米況を見ると地の出廻りは京畿道の各沿岸の籾が販出廻りとして時々入荷する位で買重みとしては依然少なく從つて籾の出來値は相變らず相當に高い模樣である、これを更に白米に加工すると一段と採算が良化するので沿岸廻りの籾も出廻らぬやうになりはせぬかと仁川の當業者は頗る憂慮してゐる

## 米界六感

この頃は籾や玄米に對する公定價格の撤廢を要望する者が多い▲成程米と云ふ奴は消費者と直接取引する白米に公定價格を設けそれを嚴重に取締る事にすれば籾や玄米は自然それに就制されるので或はその方が却つて取引の圓滑上よかつたかも知れない▲殊に白米の小賣價格に比し籾の公定價格が安過ぎた事は誰しも認むる所であると同時にその公定價格に基いて經濟警察が取締る事になると籾の賣物が無くなるのは當然である、況してや白米が七分搗きになると產地の商人は籾で取引するより白米に加工して賣出す方がボロ過ぎる丈け儲かるので仁川の籾米業者に及ぼす打擊は大きいと見るの外ない▲何れにしても要は籾の公定價格に關聯してゐる問題であつて籾の公定價格を撤するにあらざれば產地の籾米業者に蛇の生殺しと見たい(老)

## 東京國債

▲來年五分半四 [illegible] 〇八、〇〇

## 各地正米市況

[illegible]

## 京城綿布仲値

[illegible]

## 一般商品市況

[illegible]

## 京日卸賣物價

[illegible]

## 關門商況 (二日)

[illegible]

## 養鶏飼料相場

[illegible]

## 仁川穀物出入 (一日)

[illegible]

白井友之助商店 『株式讀本』の一讀は必々必須なり御申越次第無料呈す

阿波共同汽船出帆 大連、天津線

京城府明治町二丁目 大原證券會社 代表電話本局五一二三 本日ノ動キ

現株氣配 源 山本源作商店 京城府明治町

短期部 現物部 東亞證券 電話本局 6131 6132 6134

三和株式現物店 京城府明治町二丁目

三田原秋三郎商店 相場の道パンフレット贈呈

朝鮮郵船定期 ○靑島直航 ○上海直航 ○天津直航 ○日本海航路
京城府南大門通五ノ一 朝鮮郵船株式會社 代表電話本局(2)四一一九番

大阪商船出帆 內鮮優秀連絡船 京城支店 大阪商船株式會社

代理店 野口商會 電話二四・一七三番

京城日報
朝夕刊共十四頁

贈寄 14.6 圖書館

# 米穀國家管理を斷行
# 戰時食糧政策確立に邁進
## きのふ閣議で正式に承認

【東京電話】農林省は最近の米穀の地方的偏在、各消費府縣の競合買付競合、闇取引等の諸傾向を是正し米價の適正化を期するため過般來これが根本的對策樹立に腐心してゐたが、愈よ近く管外移出米、外地米、外米などの國家管理を斷行することとなり酒井農相は二日の閣議においてこれが實施要項と外米輸入措置等に關し詳細說明、斷乎戰時食糧政策の確立に邁進すべき旨の決意を披瀝、これが承認を得た、米穀國家管理の實施要項左の如し【寫眞＝酒井農相】

### 實施要項

一、政府は管外移出米、外地米、外米などの國家管理を最終目標として段階的に漸次米穀の集荷配給の統制を强化する、而して昭和十五年米穀年度にかて段階的に國家管理の對象となるべき米穀の數量は左の如きものである（單位萬石）

內地管外移出米一、五〇〇、臺灣米五〇〇、朝鮮米三〇〇、計二、三〇〇

一、右國家管理の圓滑達成のため生産者團體（帝國農會、產業組合系統機關、農業倉庫）を主體とする一元的集荷機構を確立し、集荷に於ては米穀配給統制法第四條に基づいて或程度の强制力を持たせるが集米には飽迄も農會、產組の供米精神運動に力點を置くこと

一、これが具體的方法としては政府は各道府縣に對し、米穀の供出數量の割當をなし、道府縣は更にこれを町村に分割し振當て町村には地方產組、農業倉庫、自治團體關係者をもつて出荷協議會を組織せしめ米穀の滯貨滯留などの行詰りを防止するやう完全な措置を講ずること、但し右割當供出數量以外の剩餘の買付けを許容する

一、町村産業組合より縣聯に出荷された米穀は當該地方長官が農林大臣の指示に從つて消費府縣に輸送する

一、消費府縣における當該地方長官の指示に從ひ、既設の臨時配給組合、白米商、農業組合を通じて消費者に供出する

一、朝鮮米、臺灣米等の外地米は從來政府の方針としては日本米穀會社の市場を通じて一般に賣出す方針であつたが、國家の米穀統制力を强化するために移入米全部を政府所有米に繰入れ飯米不足地に隨時賣却する

なほ政府はかゝる劃期的な米穀政策の强行に伴ひ自由市場的取引より國家管理への切換時に集荷買却機構に相當の困難を惹起する虞があるので、それに對處するため左の如き措置を講じ政府米の充實をまつて一擧に國家管理を斷行する方針で、これが實施は米穀出廻最盛期たる十一月中旬となる模樣で、卽ち應急措置としては、生産縣と消費縣と提携し、管外移出は農林省が中央集權的にそれが需給調整を圖り、その剩餘數移出米を抑つて政府米の買上の充實をなす國家管理への過渡期に處せしめる暇米側廠地に隨時拂下げを行ふ方針である

# 物價統制協力會議
## 農林、商工兩省より設立發表

【東京電話】物價統制の勵行に當り國民の强力的協力を求むるための機關として物價統制協力會議を設置する件について二日農林、商工兩省では左の如き共同發表を行つた

**農林、商工兩省發表**

物價統制協力會議設置の件は物價統制の勵行に關し、積極的に國民の協力を求むる爲に物價統制協力會議を設置する必要ある旨さきに中央物價委員會々長より「物價統制の大綱」及び「物價統制實施要綱案」として答申ありたり、その後これが實現をはかるため農林、商工兩省を中心として關係方面にて協議中のところ國民精神總動員中央聯盟中央農林協議會經濟團體聯盟を中心として設置を進めることになり、來る十一月十三日關係團體代表者に對して農林大臣又は商工大臣より協力を求めることとなりたり

**定例參議會**

【東京電話】二日の定例參議會は午前十時首相官邸に開催、池田參議以下各參議（松岡氏缺席）出席、政府側より阿部首相が特に出席して一日の興亞院會議における日支國交調整方針について經過を報告、種々懇談を行ひ正午散會した

# 明治節
## 宮中の御儀

【東京電話】明治節の三日宮中におかせられては天皇陛下賢所、皇靈殿、神殿に御親拜遊ばされ明治節祭の御儀を行はせられる、この御儀には宮内官總代として岐阜式部長、高尾事務官が參列し嚴肅なる御儀の中に天皇陛下には御束帶を召されて午前十時賢所大前に御參進、御親拜、次いで皇靈殿、神殿に御拜をあらせられて御儀を終へさせられるが、これより先天皇、皇后兩陛下には午前十一時鳳凰の間にて秩父宮同妃兩殿下を初め奉り各皇族方に御對面御祝詞を受けさせられ、次いで內府、宮相、侍從長、武官長等側近の御祝賀を受けさせられるが、阿部首相以下文武百官等有資格者の參賀は午前九時より午後四時迄の間にある筈である、なほこの日明治神宮には伯爵[illegible]を勅使として參向幣帛を奉納せしめられる

### 首相四日奏上

【東京電話】阿部首相は四日午前十一時宮中に參內 天皇陛下に拜謁仰付けられ、一日の興亞院會議において決定を見たる日支國交調整新方策に關し委曲奏上することとなつた

### 畑陸相參內

【東京電話】畑陸相は二日午前九時三十五分宮中に參內 天皇陛下に拜謁仰付けられ所管事項につき奏上、同十時十五分退下した

# 對支方策
## 正式決定は七日
### きのふ閣議に報告

【東京電話】阿部首相は二日の閣議において一日の興亞院會議において決定を見た支那新中央政權成立に對する帝國の態度等に關する方針に關し報告をなし各閣僚の諒解を求めたが、新方針の一部について興亞院において研究中に屬するものがあるので、正式閣議決定は右事務的準備の完了を待ち來る七日の定例閣議において行ふこととになつた

### 閣議決定事項

【東京電話】閣議決定事項
一、朝鮮小選舉令改正の件（勅令案）

### 重慶政府雇傭の佛人顧問解約

【上海二日同盟】確實な情報によれば、重慶政府に雇傭せられてゐたフランス人軍事顧問七名（中二名は佛國政府より召還）は最近重慶政府との雇傭契約を解除し、重

# 北支の邦人十七萬七千
## 半島人は三萬七千三百餘

【北京二日同盟】北支進出を目指す邦人の增加は依然目覺しく本年に入つてからは每月約七千人平均の增加を示してゐるが、北京總領事館の調査によれば九月末現在北支在留邦人數は總領事館警察署出の者のみにても內地人十三萬九千三百人、半島人三萬七千三百八十二人、臺灣人三百五十二人、合計十七萬七千三十五人に達してゐる、次に主要都市別在留邦人左の如し

北京四〇、八一二▲青島三三、六四七▲天津一九、〇九六▲濟南一一、四九〇▲太原八、〇九〇▲張家口八、一八四▲石家莊八、一八四▲大同四、九二四▲徐州三、三八一▲開封二、九四二▲原知二、四八〇その他なし▲合計一七七、〇三五

# 敵八機開封に現はれ
# 怪、鼻疽菌を撒布
## 愈よ窮した蔣政權の無軌道抗戰

【北京支局特電】中央政權樹立工作の進展により致命的打擊を受けた蔣介石は、一方軍需物資欠乏から擬態の敗勢となつたため極力第一線部隊の鼓舞に奔命し、最近は專ら空の遊擊戰を企圖してゐるので我が方も嚴重警戒中のところ、三十一日午後四時三十分敵重爆機と覺しき八機編隊の飛行部隊が突如開封市街の上空に現れ高度から鼻疽菌やうのもの多數を撒布し去つた、右の敵飛行部隊は蘭州を根據とせるものゝ如く撒布の鼻疽やうのものは檢索の結果鼻疽菌を發見した、鼻疽菌は世界各國が細菌戰に利用を目論み研究中のもので、恐らく牛馬を主に人間にも感染し確實に死亡せしめる劇毒で、この非人道的の敵の行爲はわが軍を激憤せしめてゐる

### 漢水遡江部隊 千桃鎭を占領

【上海二日同盟】漢口軍報道部午後四時發表

▲中支方面戰況 一、去る卅一日未明漢川（漢水流域漢江上流五十キロ）に進擊を開始せる海軍遡江部隊は、陸軍地上部隊と緊密なる連繋の下に分水嶺附近を逐次攻略し又有力なる陸戰隊は豚市鎭上流に至る漢水上に相呼應して昨一日拂曉漢水沿岸敵重要據點たる千桃鎭市內を掃蕩同日午後八時半分完全にこれを占領せり、この戰鬪において我方は敵軍用小蒸汽船十六隻及びポンツーン二個を鹵獲せり

二、昨一日我が艦艇の一部は杏日薪に於て敵軍事據點及び陣地を攻擊しこれに多大の損害を與へたり

三、海軍航空隊の有力部隊は去る卅一日及び一日の兩日麗水、玉山、建甌各飛行場を連續猛爆し滑走路竝に附屬軍事施設を爆碎し何れも大打擊を與へたり

### 京漢線附近の殘匪討伐戰果

【保定二日同盟】京漢線附近の殘匪討伐戰果は左の如く、各地に蟠踞する小部隊を除いては殆ど見るべきものなく治安の回復を確實に示してゐる

一、保定西方の白洋淀南岸高陽縣附近に蠢動の第八路軍呂正操の指揮する約八百の敵に對し、田邊部隊は二十七日より二十八日にかけ猛攻を開始し壞滅的打擊を與へた、遺棄死體百五十

一、川原部隊は二十八日保定西方唐河南岸において約百の殘敵を殲滅した

一、二十七、八兩日に亘り戶倉部隊は京漢線望都南方千五百キロの大發及び東合作にて約六百五十キロの敵を包擊し大打擊を與へた、遺棄死體一一、鹵獲一四

一、長井部隊は三十一日新河附近（京漢線定縣東方四十キロ）附近にて敵約三百に包圍攻擊を加へ文字通り殲滅的戰果をあげ小銃四一、小銃彈二千七百、手榴彈四百二十、迫擊砲三、その他多數

### 支那奧地の資金
### 續々上海へ還流
#### 重慶側宣傳を裏切る

【大阪電話】上海發二日貿易局大阪事務所入電によれば重慶政府は最近南洋及び香港よりの奧地資金流入は特に活潑となり七月以降は六億元に上ると宣傳してゐるが九月以降これらの資金は皮肉にも奧地より更に上海市場への還流顯著となり、外匯取引の主力を形成するに至り、香港の安定に寄與してゐる、昨今ではこの還流金額は每日百萬元に達してをり、その資金の流通は

一、香港の戰時體制化と共に所得稅が新たに賦課され外銀の資金が不利となつたこと

一、香港、シンガポールにおける貿易統制並に爲替管理實施により爲替取引が急減してゐるとで

### 戰車四十四台
#### 香港に陸揚げ

【香港二日同盟】香港テレグラフ紙の報道によれば、一日朝香港に四十四台の戰車がイギリスから陸揚げされた、右戰車は香港に配備するためイギリス本國から輸送されたもので、ヴィッカース會社の製作にかゝるブレン機關銃を裝備してゐる

### 宋子文を團長に
### 訪米使節團派遣

【上海二日同盟】中華日報香港特電によれば、ヨーロッパ動亂以來對米外交に全力を注ぎつつある重慶政府は愈よ近く十六名よりなる大規模な訪米使節團を送ることに決定、團員は續々香港に集合しつつあり、使節を待つてアメリカへ向ふ筈である、團長としては宋子文が渡米し、例の對米借款問題に一脈說く筈といはれる

物價統制より除かれてゐる物資も通貨統制される模樣と傳へられてゐること

一、重慶への有力な新中繼港としてマニラが重要性を帶び六箇月マニラ兼價の奧地工作が著しく增加してゐること

等によるが、結局これら流入資金は爲替及び商品投機に妙味なく支那の銀行への預金が四分の資本利子稅を賦課されるにより、上海における株式並に公債思惑に流れ出したものとみられてゐる

### 米大使演說に對し
### 太平洋協會が反對

【東京電話】松岡洋右、永田秀次郎、渋澤敬三、鶴見祐輔外諸氏を中心とする太平洋協會では去月十九日、日米協會主催グルー米大使歡迎會席上における同大使の演說に對し遺憾の意を表し、二日聲明書を發表した

# 獨ソ通商交渉大綱的に成立

【ベルリン一日同盟】ドイツ政府は一日午後通商交渉をモスコーにおいて交渉が進められてゐた獨ソ通商交渉は大綱的に成立した旨發表した、この結果ドイツの經濟代表は二、三日中にベルリンに向けモスコーを出發の豫定であるが、ベルリンにおいて獨ソ兩經濟代表と折衝の後再びモスコーに赴き協定に調印することとなら

### 英ソ交渉も續行

【ロンドン一日同盟】モロトフ外務人民委員の演說が、英獨の戰爭目的は帝國主義的利益の追求にあるとてドイツ側の對英態度を支持してゐるにも拘らず、イギリス政府筋では先週マイスキー駐英ソ聯大使、スタンレー商相兩者間に開始された英ソ通商協定交渉の機行には何等の影響を與へず、更に近い將來に再開することとなら

### バター等の割當制實施
#### 英食糧相報告

【ロンドン一日同盟】イギリス政府は愈よバター、ベーコンの割當制を實施することとなつたが、モリソン食糧相は一日午後の下院においてバター、ベーコンの割當制實施並に砂糖、肉類の補給狀態に關し左の如く說明した

政府はバター及びベーコンの配給に關し近く（多分十二月中旬頃）一人宛一週間四十オンスの割當制を實施することを考慮中である、バター、ベーコンの補給は目下ヨーロッパ方面よりの輸入が減少してゐるが、近く增加の見込みである、砂糖については通常の需要を充すには十分であるが、もし消費者が一週一ポンド宛の購買を控へれば今後數十ケ月は割當制を實施せずに各方面の需要に應ずることが出來よう肉類も早晩輸入額の減少を豫想されてゐるが、正當の需要に應ずるに割當を必要としないと思ふ

# 獨、決戰を決意か
## 和平記入の刊行物等を發禁

【ベルリン一日同盟】ドイツ官廳は一日國際情勢の變化に伴ひ現在の國情に副はぬ各種刊行物の發行禁止を命令したが、その中にはヒトラー總統とムッソリーニ伊首相の像を描き「我が總統及び伊首相は平和を決定せり」との文字入りの繪葉書やナチス教育を現はすドイツ國民中にチェッコ人が入つたのは過去のチェッコ併合により「我が指導者たるヒトラーは平和をのぞむ」とある各種物品乃至「一民族、一帝國、一指導者」の文字を刻んだブドー酒グラスなどがあり前二者の禁止はドイツは平和工作を斷念して愈よ決戰の覺悟を固めた結果と見られ、最後の一民族、一帝國、一指導者の文字を削除したのは過去のチェッコ併合により「我が指導者たる」ヒトラーは平和と解されるためと解される

### 英佛側の禁制品抑留額

【ロンドン一日同盟】クロス戰時經濟相は一日ラヂオを通じて演說を行ひ、英佛海軍が戰爭勃發以來拿捕した戰時禁制品は今日までに總額五十萬噸を超えてゐると發表した

### 解しかねるのはヒ總統の胸の底

【西部戰線にて（A・P特派員）】ミットルトン一日同盟】余は前線に來て偶然イギリス派遣軍中のグロスター公殿下と會見する光榮を得た、一田舍ホテルで少憩中であつたが記者の問に對して左の如く語つた

連日の悪天候と戰線の膠着にも拘らず我が軍の士氣は極めて旺盛である、軍の行動が何時になつたら開始されるか余は全然知らない、それは何よりも分らないやうに余にも亦ミスター・ヒトラーの胸の底を讀むことが出來ないからである、余が最近戰爭に關して耳にした唯一のニュースといへば三十日ドイツ軍の飛行機一機が擊墜されたといふだけである

殿下は少將の地位にあり派遣軍司令部と前線部隊との連絡の重大任務を帶びてゐる殿下もこゝでは前線に赴いたばかりの一兵士のやうに、一日も早く戰鬪に參加したくてむづ〳〵してゐられるやうに見受けられた

# 中立危殆の協定には
# 一切應じない
## 對ソ交渉に芬外相劇場演說

【アムステルダム特電】【一日發】ドイツD・N・B通信一日のヘルシンキ來電によれば同日ヘルコフインランド外相はヘルシンキの某劇場において重大聲明を前にフィンランドがその中立を危殆ならしめるが如き一切の協定には應ずる譯には行かぬと言明して大要左の如く演說した

フィンランドは自國が脅威してゐる嚴正中立の態度を危くするが如き一切の協定には應じ得ない、又飽迄中立を持せんとするフィンランドの決意そのものがソ聯に取つては立派な嚴正中立となり得る、モロトフ・ソ聯外務人民委員は第五回ソ聯最高會議においてフィンランドが英國の勢力下に置かれてゐるとの非難を爲したが、事實左樣なことはない、自由を愛するフィンランド國民は決して戰爭を欲するものではなく、モスコーに向つたフィンランド特使が二日ソ聯政府に提示する對ソ回答中にも記載されてゐるが如く、フィンランドは平和維持のために絶大なる犧牲を拂ふ用意があるのである

### 新中立法成立
#### 愈よ間近か

【ワシントン一日同盟】アメリカ下院における中立法案の討論は昨一日も行はれたが、非常に白熱化し、今日中とも認めて討論は結局下院ソ審議會は二日中には終局せしめる議會に臨み下院委員に於いても確實に採決の成立を見るへき見込みがある、の豫定である

右の通り表決が行はれゝば新中立法案は事實上議會を通過したと同樣であつて、殘るは上下兩院の手續きだけとなら、かくて現在の情勢では新中立法案の通過を遲らすことは有害なこととなる

ことはないと見られる

### ドイツ大公使
### 續々伯林へ

【ベルリン一日同盟】ヒトラー總統は最近バルカン方面その他における最近の國際情勢の展開に鑑みこれと關聯し對外政策を加へる必要を認めたので、今回各重要ポストにある大公使の直接報告を聽取することとなり各國駐箚大使に召電、既にマンチェスター駐伊大使は右召還に應じベルリンに着、一日ヒトラー總統と會見、今のイタリー內閣改造に關し報告を行つたが、ジュールンベルグ駐ソ大使も一日ベルリン到着の豫定である

# ソ領に碇泊中の
# 獨船全部購入か
## ソ聯政府同意を與ふ

【ニューヨーク一日同盟】ドウ・ジョーンズ通信社ロンドン特電によれば、ソ聯政府は現在ソ聯諸港においてイギリス側の封鎖のため出港不能のドイツ船を全部購入することに同意を與へたといふ

### 英、國防會議
#### 一日開催さる

【ロンドン一日同盟】大英帝國の戰爭遂行方針に關しイギリス本國と各自治領との協力を討議すべき英帝國國防會議は、一日午後首相官邸に於てイギリス戰時內閣々僚各自治領及びインド代表出席しチェンバレン首相司會の下に第一回會議を開始した、開會する前に右會議に於てはカナダに於て廣汎な空軍訓練計畫の實施並に航空機製造工場の建設その他非軍事的諸般の問題に關するイギリス本國各自治領間の協力について廣汎な討議が行はれたといはれる

### 瑞典代理公使に
### 野村外相が回答

【東京電話】ウイストランド駐日スエーデン代理公使は去る九月廿九日附書翰を以て野村外相にあてスエーデン國政府は今次歐洲戰爭中ドイツ政府の要請に依てモロッコ（タレガーを含む）を除く佛領植民地又はフランス委任統治地域におけるドイツの利益を代表すること並にポーランド國政府の要請によつてドイツにおけるポーランドの利益を代表するよを受諾した旨通報をなせるに對して書翰を以て右の旨諒承の回答を與へた

### 在英獨公債
### 利拂ひ不履行

【ロンドン一日同盟】開戰以來イギリス國內において所有されてゐるドイツ公債の利拂償還は、開戰前ロンドンへ資金を送金されてゐた極めて少數なものを除いて大部分不能に陷り、ロンドンにある資金なく

左記公債の利拂及び償還については在英利拂代理店に於て常に停止されてゐる 一九二四年オーストリヤ政府七分利附國際公債、ザールブニッケン市六分利附英貨債、一九三六年オーストリヤ政府保證クレヂットアンスタルト債

これにより十月十五日の利拂期がすぎてその償となつてゐたドス公債の利拂不能が確定した、尤も社債の一部は九月三日利拂期の到來が與へられてゐる

### 和國境地帶に
### 戒嚴令を布く

【ハーグ一日同盟】オランダ政府は一日正午勅令をもつてドイツ國に沿ふ重要戰略各地帶に戒嚴令を布告した、戒嚴令は同地方五百餘の都邑に施行されるが、官邊ではオランダ政府今回の措置は全く警戒的措置で何等外部からの脅威に基くものではないと說明してゐる

### 滿洲上海兩事變
### 私財寄附者表彰

【東京電話】二日賞勳局發表（朝鮮の分）

朝鮮 [illegible]
以下[illegible]
賞狀下附（各通）

**人**

◇淺沼江子代藏氏（京城帝國大學[illegible]）二日午前[illegible]
◇脇田學氏（[illegible]）
新任挨拶のため一日來社
◇白石甚吉氏（朝鮮殖產銀行[illegible]取締役）西部[illegible]のため二日午後京城驛發[illegible]

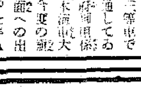


大綿の汽車旅行は二等車で押し通してゐる本府[illegible]の長[illegible]
[illegible]今度の鐵道[illegible]方面への出張も三等車にをさまつたが▲「君、朝鮮の難しい人情を知るには三等車にかぎるよ、僕の前に坐つた若い朝鮮の婦人が赤ん坊をあやすのに「よんしよ」「ウリシヨ」といつてゐた、あとで[illegible]北知事に聞いたが、そんな朝鮮語は知らんといつてゐたが▲僕は「よんしよ」は國語で「ウリシヨ」は朝鮮語、そして內鮮一體語で赤ちやんをあやしてゐたと思ふね、聞いてゐてとても氣持がよかつたね」としきりに三等車を禮讃【寫眞＝[illegible]米大臣】

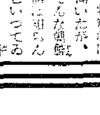

**御用命は**

**朝鮮支部**　京城府黃金町二丁目

第二市內部　第三市內部（支部內）

| | |
|---|---|
| 京城出張所 | 京城府昌信町四五九ノ二號 |
| 大田出張所 | 大田府榮町一ノ三五 |
| 大邱出張所 | 大邱府東雲町三〇五 |
| 光州出張所 | 光州邑內黃金町五 |
| 釜山出張所 | 釜山府中島町一ノ六四 |
| 清津出張所 | 清津府浦項洞二三五ノ八 |
| 平壤出張所 | 平壤府八千代町四五 |
| 新義州出張所 | 新義州府櫻町三七 |

我社は
非常に安い料金で
非常に安心な……
生命保險證券を差
上げます

愛國生命

東京日比谷

生命保險は
銃後の護り

料金安くて
良い保險

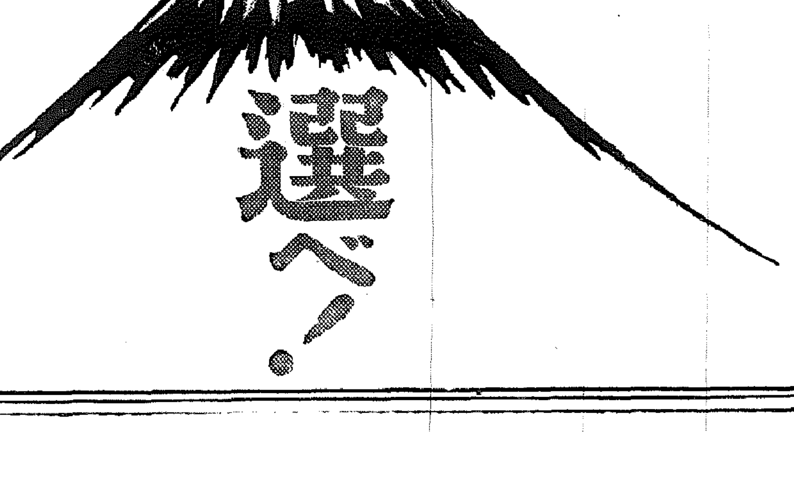

社説

# 軍糧穀の民間還元
## この感激を實踐に活かせ

中南鮮が未曾有の旱害に逢ひ、官民必死の努力を以て不足食糧の補塡を罹災地の供給に腐心しつゝあるとき、朝鮮軍が更に罹災地民衆のためにその貴重なる軍用大麥二千萬石を提供するに至つたことは、何人も曾て見聞しない異例のことであつて、この事實に接した總督府はじめ、全鮮官民衆の感激は吾等の容易にこれを筆舌に現し得ないところである。

◇

いふまでもなく戰爭關係の糧穀はこれこそ現在戰爭中の新鋭陸海軍將兵の尊い血液に等しいものであり吾等銃後國民としては旱害の有無に論なく、最大限度の節約を實行して兇作補給に協力することこそ當然の責務であつたのである。然るにいま茲に軍より大陸の糧食を罹災地民のために供出されるを知り眼前の危機に感泣するを覺ゆるのである。

軍としては勿論聖戰の多難に處してよくこれを完服し、天の災に對し更に聖戰一番地をしてこれと鬪ひつゝある銃後の熱誠に應へ、更にこの上にも鋼鐵銃後の協力を強め、相共に携へて內外の難を乘り越へんとする熱誠の程を示したもので、供出される糧穀は勿論これを無限の感激と感謝とを以て享けねばならぬ。

◇

然しそれとともに軍當局のこの戰時に對し吾等銃後國民は如何にして報ゆべきかを慨嘆に考へねばならぬ。吾等は戰爭以來本府並に國民精神總動員聯盟の提唱に呼應して節米運動の強化を唱道し、紙面を廣く開放して全鮮諸家の節米に就ての意見を提出して食糧對策に寄與せんと努し、また帝國經濟戰線に於ても全鮮の努力を盡し銃後民の緊張に、士氣の振作に邁進して來つたのである。

◇

而して今また軍當局のこの英斷こそは軍民一體の今き具現であつて、かゝる精神を前線銃後の全國民に傳ふるを得るは洵に喜びに堪へざるところであり、銃後大衆はあげて、この戰時を知り軍當局への感謝と、そして國家への忠力に倍する努力を傾倒するの覺悟を新たにするであらうことを信じて疑はぬ。而して更にこのことを前線の將兵が聞知つたとき、郷國の父母兄弟の幸福に安堵し更に一段の勇氣を興するであらうことを想へば吾等銃後國民の責務の愈々重大なるを識るのであつて吾等は全同胞が、軍當局への感謝と軍官民一致のこの喜びに應ふるに勤勞に、節約に、國策の遂ふところに全く協力、內鮮一體の顯現に精進、新たなる感激と熱情を以つて新東亞の建設に邁進せんことを祈念してやまぬのである。

# 米穀配給調整令一本で 全鮮の一元的統制
## 遲くも廿日までには公布

米穀配給調整に關しては知事命令において各道知事によつてなされた食糧配給に基づき種々意見の調整が行はれたが、縱橫配給の方策も決定し、價格の一定が發されてゐるとはいへ、これも近く中央政府との間に解決を見出すものとされてゐるので、朝鮮としても米穀配給調整令も本府において統制すべく既に準備を進めてゐる。勿論經濟に關してなされた各道知事の意見もこの際十分に考慮して對策の萬全を期すべく最後の檢討をなしてゐる、當局としては米穀配給調整令一本によつて全鮮の一元的統制を行ふ方針であり、來る十五日までには實施すべく準備を急いでゐる、遲くとも廿日までには公布の運びに至るべく米の出廻り期に間に合ふものと期待されてゐる

## 薪炭實需旺盛

家庭燃料用燃料の石炭、煉炭、薪炭は需要期に直面せる石炭煉炭は需給順調を見通しつかず需給關係は急速補給の代用燃料として實需旺盛となりつゝある 東京城燃の十月下旬の利用價は金剛山産錬炭和炭を主たるものとして二百三十五瓲に達して一日平均四百瓲の同實需増となつてをり冬期最盛期の營業が豫想されてゐる

## 釜山港貿易激增

【釜山電話】釜山港十月中の外國貿易は輸出二百五十一萬五千七百九十九圓、輸入五十九萬九千七百六十四圓、合計三百十一萬五千五百六十三圓でこれを昨年十月に比較すれば輸出九十九萬三千百十七圓の增加輸入は廿六萬八千五百九十二圓の減少を示してゐる この輸出增加は人絹、玩具陶器、木材の激增並に鮮魚の輸出によるものであり、輸入減は天日鹽、生ゴム、木材等の減少に伴ふのである 而して一月以降の累計は輸出一千九百廿五萬三千百五十六圓で前年同期の總額一千六百廿九萬圓を遙かに突破し輸入七百七十七萬八千五百卅一圓で二百六十七萬千餘圓を減少してゐるが輸出入合計は二千七百二萬一千六百八十七圓となり前年度六ヶ月を凌駕すること既に廿七萬八千百卅九圓といふ驚くべき成果を收めてゐる

## 局鐵の貨物輸送激增

鐵道局十月中の貨物輸送は三十九萬一千三百八十一噸にして前年同期に比し二七％の激增ぶりである 之は京元線の不通に基く木材、鑛石等貨物件の搬出不能と特殊的事情に絡む輸送力の逼迫せるため全面的滯貨の抑制に基因するものである、然し本年は天候順調と時局增産計畫の進捗に伴ふ鑛石土砂各種大工事の關係による木材、セメント、鐵材、肥料、米穀等の輸送增加が著しく地場精米增加せるため、又鮮要地部による石炭の輸送は西鮮中央線道及び北鮮線より、これが大輸送能力を局部內運用石炭車の一部削減を受けたによるもので[illegible]すら、畢竟農産として生產獎勵による肥、叺、藁及び建設改良工事の進捗に對する局用品等の出貨好調を示した 初の減少は本年度稻作の不良によるる產地の價格れ騰と[illegible]

## 齋藤氏歸城談

鑛山を視察中の齋藤氏は(本社京城)では九月倒產自下釜山府佐川町に七千坪の工場を建設中でこれが機械購入のため東上中の齋藤久太郎氏は卅一日朝釜山上陸『あつき』で歸城左の如く語つた 釜山工場は同社の事業の隆盛をなす機械は獨逸製であるが輸入が容易に入手出來るところになつた製品は各種にわかれ年四十萬圓の見込みで、[illegible]、オリーブ油なども精製し餘力があれば海外に輸出する、特に當局としたいのは從來輸入に俟つ外方法のなかつた化粧石鹼用原油の製造で、これは大阪工業試驗所山崎技師の發明による特殊の技術をもつて製造するもので、然も我國で最初の工業化である

# 資材難解決せば
## 城東驛 東大門 間地下鐵許可

京仁鐵道より申請中の城東驛、東大門間地下鐵道敷設は京城交通の大動脈として注目されてゐるが、總督府當局では鐵道網の整備に基づき、資材入手關係に重點をおいて調査中である、當局としては資材手當の見込みさへつけば許可したい意向ではないかとみられてゐる 而して右に要する總工費は概算四百萬圓に達するが、許可となれば京城電氣會社は拂込資本に(一株十圓)より二百萬圓、借入金二百萬圓によつて賄ふ方針であつて、資金の點は解決との間にも諒解がついてゐる模樣である

## ニューヨーク銀 三五仙台を割る

【ニューヨーク卅日發】今三十日のニューヨーク銀塊相場は三十四仙四分の三と昨日に比し四分一安の低落を示したこれはイギリスが去る二十五日銀輸入に許可制を適用したことに原因するものであるが三十四仙四分の三といふ相場は財務省買入値から仲買口錢を差引いたものに相當する。かくて財務省は再びニューヨークにおける唯一の銀買手となつた譯であるがイギリスが輸入制限を繼續する限りアメリカ財務省も亦市場に出廻る銀塊の大部分を買入れるであらうから目先大巾の値開きはなからうとみられてゐる

# 產業開發鐵道の 資材斡旋策に腐心

各種產業部門の急激なる飛躍發展に伴ひ鮮內の資源開發鐵道及び工場建設輸送力の增大を期する生產擴張計畫が最近緊急なる增加を見せてゐるが、これが建設資材斡旋見返困難で局部に於ても悲觀的に傾いてゐる、特に昭和十五年度における局線の建設用鐵道、補強用鐵道、主要資材は約六萬噸とみられ、この中軌條、車輛資材が大部分を占めてゐる、當局の方針では地下資源開發線には特に優先的に配當する意向で、その外鑛別に資材の配當額の決定により全般の圓滑を期する模樣で調查完了次第本府資源課に提出し近く企畫院をはじめ關係各省と折衝を開始する筈である

# 北鮮合電本社 清津猛運動開始

【清津電話】北鮮、咸南兩電の合併に伴ふこれが本社所在地が異常な關心を持たれてゐる時、右新會社本社所在地が京城にほゞ決定したといふ報は各方面に大衝動を與へてゐる 而して清津商工會議所および府では事業地の中心である當地に本社を移設すべく猛運動を開始することゝなり鄭商議所會頭は一日同社株主總會に出席のため來清中の小倉社長を國際ホテルに訪れ、新會社の本社は清津に置くやう縷々要望した 右につき小倉社長は語る

本日を期して當局の御方針に基き兩社は合併することに決定したが、まだ本社所在地は決定してゐないが、自分の考へとしては事業地の中心地である當地に置きたい、今朝も四元會頭、瀨藤府尹の來訪を受けたが自分としては出來る限り當地に置く努力をする旨答へした、なほ本府當局にいろ〳〵御指示を願ひてゐるのでこゝ四、五日中には決定するものと思はれる

## 代燃車轉向を 營業者は躊躇

鮮內各種產業の急激な擴張に伴ひ生產擴充計畫遂行上自動車輸送力の增大企畫は今や切實なる緊要問題として重要視されつゝあるが石油配給統制の強化擴張と各種資材の瀨尋逼迫がある一方アセチレン車に轉換するとしてもカーバイトは不足に惱まされ代燃車轉換にも事業者側は逡巡する事態にあり漸く當局の自動車燃料に對する所謂方針なきを遺憾とするに至つてゐる 右の事情に鑑み鐵道局では各道全般に亘る自動車營業者の調查を遂げたが燃料資材關係に對する當局の積極對策なきを知るに至つてゐる、而して全鮮自動車營業者は營業用自家用を問はず自動車監督行政機構改革の要望が擡頭し燃料資材その他の企畫事項を一切鐵道に移管一元化し自動車交通事業の劃期的促進を熱望してゐる

### 工事入札メモ

**豫告**

◇京城鐵道事務所 一、金郊南川間京畿線復舊工事(指名)(特命)一、[illegible]附近一二六粁複線々路砂利採集復車積込、(特命)深井庄吉、一、八堂兩水間北漢橋梁若手所新築其他、(指名)宮川工務店、久野組、朝鮮土木(翔日)以上十一月四日入札、一、汗浦及新鳳山驛通信用電線電配置其他(指名)小田正組、朝日貸物、朝府貸物

◇京城府 一、土木課龍山詰所廳舍及宿舍各所修繕(指名)[illegible]

◇[illegible]ブロック工事各所修繕(指名)黑田慶介、佐藤榮十 一、[illegible]公立小學校各所修繕(特命)東亞工業

◇平壤府 一、城南小學校增築(指名)中平組、中務組、旗野勝秀、東組、中川組、武藤組、水谷組、井平組

**結果**

◇平壤建設事務所 一、江界[illegible]事務室新築(一回特命)八萬四千圓多田嘉作、(二回同)七萬九千圓多田嘉作、(示談決定)七萬七千六百圓多田嘉作

◇平安北道 一、新義州附近堤防修築(一回特命)四萬九千五百圓吉野留吉(二回同)四萬八千[illegible]圓同人(指名)示談中一、新義州公立職業學校々舍增築(一回最低)九萬八千八百圓野崎與七九九、四〇〇川村信次郎 九、九五〇營貞助(二回最低)八萬四千二百圓野崎與七八八、九〇〇川村信次郎、菅貞助(二回最低)八萬一千八百圓、野崎與七 八四、〇〇〇川村信次郎 豫算超過不調

◇平安北道 一(道有林[illegible]營林所事務室新築其他(一回最低)二萬九千七百圓、野崎與七、三一、八〇〇川村信次郎、三二、八〇〇、菅貞助(二回最低)二萬九千六百圓、菅貞助、以下棄權 豫算超過不調

## 夕刊後の市況

◇……朝取買物出來值 新銀新二六圓丁日本マグネ新二四圓丁北鮮合電七〇圓丁鐘紡新三圓丁滿洲石油新三三圓三

◇……橫濱生糸後場引値 當限 一八五四 先限 一八〇四

## 請負工事を廢止、土地改良直營へ

本府では土地改良工事の實施に鑑み、從來の請負工事制を廢し當局の直營主義に更改することに方針を決定した、即ち從來の土地改良工事は請負制であつた爲め東西當番の營利本位の繼承主義で動もすれば測量設計等にも缺陷を缺く嫌があり殊に土地水利工事に最も緊要なる土質調査が等閑に附されてゐた傾向があり、當初一千町歩の豫算施設が施行工事の實績が八百町歩に減少した例もあり、當局では土地改良工事の直營により地質調査に最も慎重を期し水の滲透性等には細心の留意を拂ひ不良水田根絶を圖ることになつた

## 放射線

【岩手】…眞城村佐藤豊一郎は肺病身で應召できないのを恥ぢ東北本線折井驛北方を疾走中の貨物列車に飛びこんで自殺した

【福島】…會津生柿出荷組合聯合會で初めての催し"柿まつり"會津[illegible]

【島根】…茄子を台木にトマトを接木して病枯病防止に成功した簸川郡[illegible]の研究

【中支】…上海租界のサイドに日本のDデパート支店出現、高級品西洋品を輸入したが、流石に四百萬の國際都市だけに賣れるわ〳〵

【北支】…[illegible]現在白六十[illegible]

【北支】…北京在留日本人四萬突破、年々少くとも一萬以上は增加するものと見られてゐる

【滿洲】…[illegible]

【長崎】…[illegible]で日本の教育を受ける大陸の[illegible]

【福岡】…[illegible]

【香川】…[illegible]

【和歌山】…[illegible]すつかり日本式になつた

【愛知】…[illegible]

# 諸統制令の解說 ⑤
## 戰時體制に順應 闇取引防止に萬全

本令の除外例は前記の外に取引所又は日本米穀株式會社若くは朝鮮米穀市場株式會社の開設する米穀市場における賣買取引の價格、關東州、滿洲及び支那以外の地との間の輸出入取引の價格及び其地域との間における運送賃その他閣令、總督府令を以つて定むるもの(第十二條)がある

右のうち米取引價格が除外されてゐるのは米價は從來から物價の動向に對して最も大きな影響力をもつてをり、かつ最も廣い範圍に亘つて大衆生活の物資的精神的兩面において極めて直接的な影響をもつてをるため、戰時食糧政策の

**建前** からも、米價に對しては特別の統制を加へる必要があるので除外されたものと見てよいのである

また他の關東州、滿洲及び支那以外の地域との間の輸出入取引の價格及び運送賃が除外されてゐるのは貿易上他の地域の物價を考慮した結果、輸出貿易の振作と、必需物資の輸入に備ふるため除外されたものと解釋すればよいのである

なほ建設の京城商工會議所に照會された九・一八價格統制令に於て關東州との間の取引の場合の價格について貿易協會の某理事者から「例へば十圓の値段でかういつた

**品物** が欲しいといふ注文が上海からあつた場合九月十八日にはその品物が八圓であつたとしても、その品物を八圓で賣らなければならないのですか、われ〳〵が例へば北支ブロック內の支那人や滿洲國人と契約をしたと假定し、この契約が停止令に引つかゝつたとするときは、外國は法令の取締りを受けないから結局われ〳〵のみが處罰されることになりはしないか」といふ風な質問があつて一寸戸惑ひにぶつかつた實例で、先方さうであるが、商人が見すく損をしてまで取引をするかどうかといふことが常識上の問題である

**然し** 損をしてまで取引をせよと放つておいたのでは國家に輸出貿易がそれだけ阻害されることになる、そこで關東州輸出價格については國內價格とは別に二重價格が設定されることゝなつてゐるから早晩具體案が發表されるであらう

以上において價格等に關する說明をするが、何しろ物價等といへば非常に廣範圍に亘るからそれ等に一つ〳〵公定價格がつけられても、未だ全般的に統一された規格による生產が實施されてゐるわけでないから、實際上においては甚だ困難が多いことを豫想せねばならぬ、從つて生產者が品質を低下して公定價格で賣るやうな不道德をすれば、消費者は非常な迷惑をせねばならぬし、

**徒ら** に問責されることになるから、生產者も商人も消費者もお互に今後一層國家的見地に立ち、良心的に相互の立場を守ることが肝要である

なほ前回分の第二條乃至第四條の規定は昭和十五年十月十九日迄效力をもつことになつてをり同じく閣令とあつたのは朝鮮では總督府令がこれに該當するのである

### 地代家賃統制令

國家總動員法第十九條の規定に基づき地代家賃の統制をなす(第一條)を目的とし、家賃については借家錢、借室代をも含んでゐる

(第二條) 停止の期日は昭和十三年十二月三十一日となつてゐる(第十條及第三條)

然し指定期日の地代や家賃でも朝鮮では道知事がこれを不當と認めた場合には減額を命ぜられる(第四條)

更に地主、家主はどんな名儀によるにしろ借主に對して契約により定めてない財産上の利益を求めることは出來ない(第六條)だから假に契約書にない權利金とか敷金或は保證金等を要求することは出來ないのであるし、この意味は例へば家主が借主の要求によつて雨漏りを

**直し** たとか疊の落ちたのを直したとか、或は更に家主が自分の意思で家の改造をしたとかいふやうな場合には勿論家主に對して何等の要求もすることは出來ないといふことにも通じるのである

更に朝鮮においては道知事が必要と認める場合には總動員法第三十一條の規定に基づき借主又は借主から報告を取寄せ、または係官吏を現場に臨檢させ、その狀況や、契約書その他の物件を檢査させることが出來る(第七條)

だから例へば家屋にしろ土地にしろ非常に逼迫してゐる時期には借手の方では新たに借りるため、或は期限が來て更に借り續けようとする

**場合** に、貸手の方でいろいろな手を使つて、例へば領收書の記載の金額(契約上の)以外に別途の方法で何か好い條件をつけてくれるならといふやうなことをほのめかす、その場合借手はやむなくこれを承諾する

とそこに所謂闇取引は成立することゝなると折角の法も無意義になり、却つて社會的に悪い影響を及ぼすことになる、そこでこの條項を活用してそんな悪徳行爲を豫防し、摘發しようといふわけである

なほ朝鮮では昭和十四年一月一日以前に著しく大きな増築または改築がなされた、或は租税公課の負擔に著しい增加のあつた場合はその竣工直後の家賃が

**認め** られるが(第三條第一號但書)それも主務大臣の定めるところに基づき最短期間に第三條の家賃地代に回復せねばならぬ(第十三條)

會社職員給與臨時措置令、總動員法第十一條の規定に基づき會社の經理に關する命令のうち職員の給與を統制する(第一條)を目的としてゐるのは資本金二十萬圓以上の會社の(第二條)職員給料、手當、賞與、交際費、機密費その名稱を問はず職員の勤務の對價として支拂ふ金錢や物品である(第三條)これによると昭和十四年九月十八日當時の給與で主務大臣の許可を受けたるもの以上に增給しまたは新たに支給するとは、特別に主務大臣の許可なしには出來ないことになつてゐる(第七條)

**その** ため會社は國家總動員法第二十一條の規定に基づき九月十八日現在の給料手當の準則を主務大臣に報告し(第六條)許可を受けねばならぬ(第七條)のであつてこれは會社の內規又は慣習となつてゐることとの證明の出來るもの、それの出來ない場合は主務大臣の承認を受けたものでなければならぬ

そしてこれを變更する場合は許可を要し(第八條)更に會社は本令の施行前一年間において支給した賞與の支給期日及び合計金額、賞與の支給額を報告せねばならぬ(第十條)等々で、これは昭和十五年十月十九日まで效力を有つことになつてゐる

以上なほ總金融臨時措置令があるが其の精神その他に就いて既に述べてあるので、條文に就いて述べることは之を茲に省略して他の機會に讓ることとする(終)

# 甦る北支動脈

【徐州、連雲港を結ぶ東隴海線開通式は十月廿八日連雲港で盛大に擧行された(上)第一番列車進行(下)開通式を祝する支那民衆】


# 出征兵士を送る歌 作曲當選發表

審査經過

陸軍省指定、本社懸賞募集一等當選歌「出征兵士を送る歌」に對する作曲募集は、應募總曲數實に壹萬八千六百拾七篇の多數に上りました。陸軍省並に本社に於ては嚴選慎重なる審査の結果、左の通り當選決定致しました。[illegible]審査員諸先生の御協力を仰ぎ、茲に應募者各位の御熱誠に對し、深甚なる謝意を表すると共に當選者氏名を發表する次第であります。

發表 陸軍省 大日本雄辯會講談社

一等 陸軍大臣賞(日本刀一振) 賞金壹千五百圓 東京市小石川區西江戸川町二十七番地 林伊佐緒

二等 賞金參百圓 名古屋市中村區月島町四十六番地 弘田涉

三等 賞金壹百圓 神奈川縣藤澤町辻堂乃根下 川崎郁雄

尚一等當選曲譜は雜誌キング、婦人倶樂部、少女倶樂部十二月號を御覧下さい。

ミヨシ 紳士のネクタイ專門店 京城本町二丁目

鴛海醫院 皮膚科 性病科 泌尿器科 醫學博士 鴛海元則 京城府本町四丁目 電話本局一四九五番

朝鮮專賣局製 官 人參精 【主効】精力增進 過勞・虛弱體質 貧血・初老衰弱 神經衰弱・神經痛 リウマチス・外傷 各藥店百貨店にあり 發賣元 [illegible]

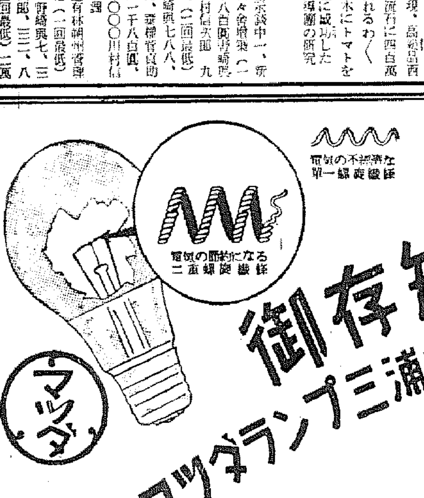


御存知ですか? マツダランプ三浦技師發明の二重螺旋纖條を!

新マツダランプが同じ明るさで電氣の消費量を二割も節約出來るのは此の二重螺旋纖條を使つてゐるからです。もう單一螺旋纖條の時代ではありません

これで銃後の御奉公

新マツダランプ

「マツダ會員店」看板 マツダ會員の店

マツダ製品はマツダ會員店で御求め願ひます

東京芝浦電氣株式會社 マツダ支社

# 聖駕を迎へ奉り 小原會長奉迎文奏す

【東京電話】光榮の閉會式開始に當り小原會長は恭しく式台に上り左の如き奉迎文を朗讀した

## 奉迎文

茲ニ第十回明治神宮國民體育大會ニ方リ天皇陛下畏クモ親臨アラセラレ各平日鍛錬セル所ヲ天覽アラセ給フ光榮何モノカ之ニ若カン聖恩洪大洵ニ恐懼感激ノ至ニ堪ヘズ恭シク惟ルニ體育振興シテ外ニ武威ヲ揚ゲ銃後ノ協力シテ内ニ時艱ニ處ス國民ノ體力ニ俟ツ所大ナルモノアリ此ノ秋ニ當リ臣等ハ愈々奮勵努力シテ體ヲ鍛ヘ氣力ヲ養ヒ時局下臣等ノ責務ヲ全ウシ以テ聖恩ノ萬一ニ對ヘ奉ランコトヲ期ス乃チ謹ミテ奉迎ノ忱ヲ傾ケ聖壽ノ無窮ヲ祈リ奉ル

第十回明治神宮國民體育大會　會長　厚生大臣　臣　小原直　誠惶誠恐謹ミテ奏ス

# 第十回明治神宮國民體育大會

# けふ有終の美 六日間の白熱戰終幕

【東京電話】銃後四萬の若人を動員して神宮に日本青年の意氣を昂揚した神宮國民體育大會は三日をもつて六日間に亘る華麗な日程を終るが、この輝かしい聖戰譲のもと水遂に強つた戰を全部終つて午後四時半外苑競技場で行はれる閉會式に有終の美を飾ることとなつた

選手團參加全員の代表役員選手約一萬が芝生スタンドに集合し戸山學校軍樂隊の行進曲により四谷側から道府縣旗頭部の標識に續いて本大會の入賞者三千名が堂々入場し正面に整列すると共に芝生の一般選手もフイールド中央に進んで整列佐々木委員長の開會の辭に引續き弓道部吹野俊英君（東京帝大）に捧持されほか五名に護衛される聖恩旗を奉迎君が代奉唱宮城遙拜明治神宮遙拜戰歿英靈に感謝黙禱將兵の武運長久の黙禱を捧げる

この頃より夕闇次第に濃く一入感激の氣増す裡に東京市民奉唱團生徒五百名により神宮大會の歌が齊唱される、これよりさき四時半頃一萬米競技優勝者順に上位十九名が明治神宮において御神火を拜受しロスアンゼルス大會當時の選手竹中正一郎氏（厚生省體育課囑託）に捧持され北參道口より外苑に入り中央に到着する大會旗揚揚に至り神宮大會旗奉揭の直後正面スタンド前の神火式場に設けられた護國神社の炬火二十臺に點火したる後トラック周圍を取卷く日體生徒二百名の松明に點火し夕闇に包まれる神宮の杜は莊嚴たる火焔に照される、この榮光の下に大會役員選手三千名の表彰が嚴重に行はれる、かくて小原會長の挨拶、藥師寺選手、國旗降納、拍手、萬歳、集團體操部丸山孫勝、日體、磯谷君の小原會長の發聲で萬歳を奉唱委員長の閉會の辭ありてここに六日間に亘る大會の幕を閉ぢることとなつた

## 第五日

十點の差となりその後岡本・中川、小森の野投で必死の追擊に努めたが及ばず

▲府縣對抗 男子中等(決勝)

新潟中　44 (5 20 19 / 1 22 17) 40　明星中

審判 五時二十分 芦田、池上

# 重量擧快調 崔、李南の三君新記録

【東京電話】一日夜に始つた今日本重量擧選手權競技は歴史は淺いが日本人の體格に適したと見え早くも新記録續出、先づ五十一キロ級決勝で寧樂選手權者(鐵島)が自己の持つ日本記録を更新し五十七キロ級決勝で半島の青年崔信君(京城表彰一年)が押擧で大先輩の南選手の所持する九十二キロ半の日本記録を輕く破つて九十五キロの日本新記録を出してしまつた、若冠廿一歳の崔君は「汽車に疲れてゐたので調子は出ませんでしたが…前一寸物足らなさうな顔」…だつた

▲五十七キロ上級決勝

一、崔信君（朝鮮）押擧九七・五（日本新記録）

[illegible]

# ス軍快勝平中惜敗 籠球

【東京電話】籠球第四日は二日午前八時半分から國民體育館に神宮競技場の二ケ所において男子中等準決勝、同決勝、一般準決勝に女子試合を行ひ左の結果を見た

▲府縣對抗男子中等準決勝

朝鮮(平壤中) 62 (30 32 / 14 12) 26 兵庫(神戸一中)

開始八時、審判小澤、松井

朝鮮は攻いての開始後寡點、後半十分頃から依然一、二點を爭ひの激戰となつた、その頃から朝鮮の速攻、好調となり中、區(?)あたりから遂に惜敗を喫した

▲府縣對抗一般男子準決勝

朝鮮(スパルタ) 50 (30 20 / 21 20) 41 東京(全鐵驛)

開始九時半

[illegible]

兩チーム共優勝候補と見られてゐただけに試合は果然白熱戰となり前半は鐵驛リードに押し通したがハーフタイムに逆轉して

## 大會寫眞

上から第四日府縣對抗青年男子籠球決勝戰（朝鮮逞一着）、第二日女子陸上競走、一、二等の天田選手、國枝の中高跳のフオーム、第四日府縣男子標準に選手（一千米達成）

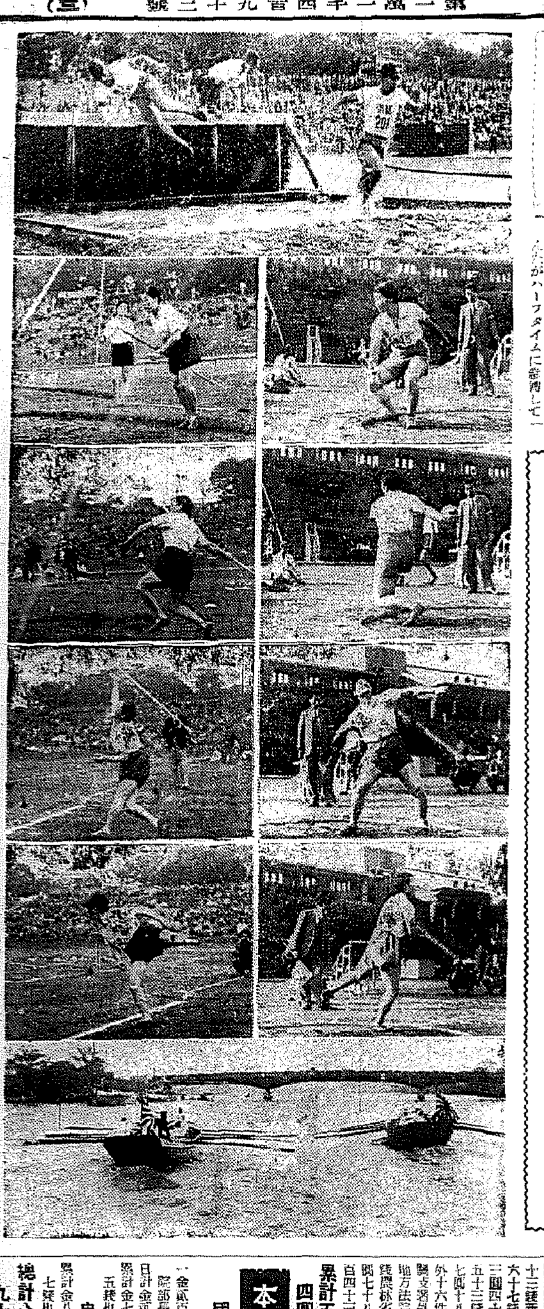

## けふの神宮大會

【東京電話】三日競技▲陸上（男子準決勝並に決勝）◇トラック四百米底競準決勝午前九時三〇、千五、百米決勝一〇、一〇百米決勝一〇、三〇マラソン、〇、四〇一萬米決勝一一、五〇四百米決勝午後一時二〇四百米隊繼決勝一、一〇マラソン第一、三〇四百米競走決勝一、五〇◇フイルド棒高跳決勝午前九時〇〇槍投決勝九、〇〇走幅跳決勝一、三〇圓盤投一一、一〇（以上外苑競技場）

▲集團體操一、一（外苑競技場）

▲馬術

▲銃劍道一般三等對抗準決勝及個人戰投九、〇〇一般個人試合九、〇〇（外苑相撲場）

▲相撲、團體個人試合九、〇〇

▲野球 中等決勝準決中等十一、〇〇（外苑球場）

▲籠球 男子、青年、男子中等決勝、女子中等決勝（何れも八、〇〇體育館）

▲弓道 各部決勝九、〇〇（明治神宮弓道場）

▲射擊、一般三等射撃及個人戰投九、〇〇一般個人戰投九、〇〇米個人戰投九、〇〇軍用銃（戸山射撃場）

▲庭球（硬式）一般男子決勝

▲庭球（軟式）一般男子、高等▲卓球、日本式一般男女府縣對抗準決勝九、〇〇

▲自轉車、競走車選手權競走、〇〇

▲漕艇、固定席決勝（高等、専門）

# 京城排球軍決勝へ

【東京電話】排球男子一般準決勝に出場した全朝鮮(京城道局チーム)は四—二對三十二のコスアで悠々關西學院チームを退け決勝戰に突進する事となつたが主將太田(朝鮮)君は滿面に溢れながら次の如く語つた

けふの試合においた勝する自信を十分に確保する事が出來たわれくとしては内地排球界に朝鮮チームのレベルを示したといふべく明日は大いに頑張るつもりだ、相手は流石強豪チームだけあつて試合前れした非常にスムースでまた綺麗なプレーで中衞には味方も多少惱されたやうでしたが、しかも實力にはまだ余裕があり、明日の好試合を期待してよいと思ひますと自信滿々と語り、敵のゲーム振りを賞揚天晴れスポーツマンシップを發揮した

聯擊の攻擊の中心である長谷川キルを京城よくストップし全體め守備亦好調で終始優勢な試合を進めた前衞の早タッチに中心を置く京城の攻擊はよく極まり百々ポイントを重ね圓中排球界の雄勝學を一蹴した

## 辛嬢敗る 白熱の卓球

▲日本式一般女子決勝

長田（東京）16 11 8 11 9 ／ 14 9 11 4 11 辛福初（朝鮮）

長田最初調子惡く辛に押され勝ちであつたが漸次立直り打込みよく

## 柔道

【東京電話】柔道第五日は二日午前九時から講道館にて少年特別試合、殿前者警官府縣對抗陸軍軍人諸試合を擧行

▲警察官對府縣對抗決勝 谷口（熊本）淸水 石村（福島）

第三位決定戰 原田（鳥取）撤退 濱

## 軟式庭球

▲一般男子府縣對抗一回戰 朝鮮 3—0 台灣

▲府縣對抗男子二回戰 朝鮮 2—0 兵庫

▲同女子二回戰 朝鮮 2—0

▲府縣對抗男子三回戰 京都 2—0 朝鮮

## 弓道

▲一般對府縣對抗第一次競技朝鮮七點

## 自轉車決勝

【東京電話】▲長距離走一般選手權（大會）一番一般淸水（北海道）古内

## 蹴球大會

全鮮蹴球界本シーズンの掉尾を飾る朝鮮蹴球協會主催第廿回全鮮綜合蹴球大會は蹴球祭をかねて二日午後一時より第一日を京城運動場で開催、同四時より小學部、中學部、專門部、一般部の參加選手百餘選手と大會役員による盛大な入場式があつた、當日の第一回戰々績左の通り

◇中學部

中東 6（3—0 / 3—0）0 大東

京成 7（6—0 / 1—0）0 養正

## 對米拳鬪選拔戰第一日

日米對抗朝鮮代表決定手權大會第一日は二日午後七時から朝鮮日報社講堂で擧行第一回戰ではフライ級金南星（東拳）李福成（明拳）金光來（元山）徐丙國（東拳）が……

## 全鮮學童武道大會

京城府では時局下一層武を強化するため全鮮學童戰士を糾合同校武道場で五日午前九時から第一回全鮮學童武道大會を擧行することになつた

## けふの運動

▲籠球 第十回全鮮綜合大會第二日▲小學部一回戰、龍城對攻玉九時、普明對東明、十時△中學部一回戰、商工對中央、正午、龍山對培材、一時二十五分△一般部決勝、京城サッカー對平壤兵器、二時四十五分、安城對盛道、四時十五分、京城運動場

▲拳鬪 日米對抗全日本大會朝鮮代表決定戰第二日、七時、太平通朝鮮日報講堂

## 旱害義捐金

▲千五百圓中村朝鮮軍司令官▲百十四圓十錢朝鮮船舶總會▲百四二十三錢水原高等農林學校▲七十六圓九十五錢城津營林署▲七十三圓三十三錢新義州刑務所▲五十五圓九十三錢新義州地方法院▲五十一圓六十七錢平北、江界營林署▲四十三圓四十五錢春川師範學校▲十九圓五十三錢平南、寧邊營林署▲三十七圓十八錢農林省穀物檢査所平澤出張所外十六件▲十三圓五十七錢城津稅關支署外一件▲十五圓四十錢咸興地方法院北靑支廳▲十二圓八十四錢農林省京城米穀事務所▲二十五圓七十八錢甲江稅監林署▲計二千百四十三圓五十一錢

累計五萬七千四百七十四圓三十錢也

## 本社寄託獻金

### 國防獻金

一金貳百圓也 平壤府平壤高等法院部長 劒持忠男

日計金貳百圓也

累計金七萬六千四百六拾九圓貳拾五錢也

### 皇軍慰問金

累計金八萬四千八百貳拾九圓四拾七錢也

總計金十六萬一千二百九十八圓七十二錢也

腦神經劑 テーリン散

燈火親しむ頃

父や兄は讀書に事務に…
母や姉は家事裁縫に……
テーリンの愛用は一家を平和に導く

◇テーリンの特徴
テーリンは如何に連用しても中毒症狀の危險もなく而も心臟を强める作用をもち一服爽快速やかにその効めが認められます。

主效 神經衰弱、腦貧血、婦人血之道、不眠症、船車暈 等に効あり

定價 廿錢・五十錢・壹圓・五圓（全國藥店にあり品切の節は本舗へ）

代理店 京城府南大門通り二丁目 株式會社 新井藥房

製造元 東京市小石川區武島町三三 中村信治商店

K.T.5

平岡内科醫院
京城府元町一丁目（孝昌橋電車停留場前）
電話龍山二一五一番

高
フンドー
タカのあるところ
聲價愈々高し
川仁
髙杉醬油釀造場

醫學博士 二宮亮吉
產科 婦人科 二宮病院
入院隨意
京城府壽町
電本 二一〇一番

皆さまのメガネ店
京城府本町二丁目
大學堂眼鏡店
平壤府本町六 大學堂眼鏡店

院長 醫學博士 織田正德
內科 レントゲン科
織田病院
入院 病室完備
京城府花園町（本町四丁目電車終點）
電話本局(2)長 二三四九番(病院) 二三九番(自宅)

痰と咳に ネオエバニン

氣管支炎・感冒・結核の咳痰並に鎮咳に奏効す。甘美味にして副作用なし。

錠劑 二十錠 一圓
粉末 二十五瓦 二圓
液劑 六十瓦
ほかに各種あり

發賣元 株式會社 武田長兵衞商店 大阪市道修町

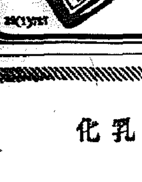

世界唯一の眞空乳化

新しい洗顏料

脂肌のお方も完全に洗顏出來るのが特徵です

レートコールドクレーム

東京 平尾贊平商店

御婦人ののぼせにはすぐ ノーシン

## 朝鮮郵船仁川定期出帆

●名古屋、京濱行 十一月五日
●興東丸 十一月九日
●定阪行 十一月八日
●九州行 十一月九日
●金剛山丸 十一月十六日
●濟州島行
平安丸 十六日 廿六日
釜山丸 一日 十一日 廿一日
●大連行 十一月六日
金剛山丸 十一月十二日
●上海行 慶安丸 十一月十二日
●歐米印度及濠洲其他海外各港 日本郵船
●大阪丸 十一月二十日

### 沿岸航路出帆豫定

朝鮮郵船、日本郵船仁川代理店
朝鮮運送仁川支店 代表電話一四一〇番

### 朝鮮汽船出帆廣告

一、鎭南浦行
麗水行（急行）每日午前十時
馬山行（急行）每日午前九時五十分
木浦行各港寄港每日午後一時
元山行（急行）月廿回午前九時
群山行
九龍浦行（每日）夜半十二時
一、木浦出帆
濟州島行 每日午前九時
釜山行各港寄港每日午前十時
一、元山出帆
釜山行（急行）月十五回

嶋谷汽船定期出帆
朝鮮總督府命令航路
朝鮮、北海道、大連間
●大連直行 仁川出帆貨物專用
玄海丸 十一月十八日
●裏日本、北海道、樺太行
天海丸 十一月十七日
●仁川出帆 代理店日鮮海運、大阪出張所

天海丸 十一月九日
●浦項出帆 代理店嶋谷汽船
●長成丸 十一月十六日 代理店東亞運輸支店
●嶋谷汽船株式會社

## 法人登記公告

[illegible]

## 商業登記公告

京城地方法院 江華出張所

京城地方法院 原州支廳

## 法人登記公告

京城地方法院 利川出張所

## 商業登記公告

京城地方法院 抱川出張所

海州地方法院

## 商業登記公告

京城地方法院 原州支廳

[illegible]

# 家庭

## 價格統制令と家庭經濟
# 節米食は麥を
## 【中】廢品回收に一層努力

**今年は旱害**のために相當米の收穫が減りました上、現在の農家や配給が不圓滑で一俵の注文に卅キロの注文に十五キロしか買つて貰へないといふやうなこともあるかも知りませんが、米をうまく節約して行けば食へないといふ心配はないと聞いてをります、米がないさうだから二三俵纏めて買つて置かうなんていふ人が澤山出て來ると一部の人は米が買へないことになる場合もありますから買溜はしない樣に願ひたいものです、又米があるからといつてどん／＼喰べては來年の端境期に不足を來すことになるかも知れませんので、此の際米を無駄にしない、或は喰べられない程澤山の飯を炊く等に用ひないやうにして頂きたい

**又積極的**に節米方法を講じて頂き代用食の工夫をするとか雜食に慣れるとかいろ／＼と努力して頂きたいものです、殊に麥は今の所米よりは相當安いのですから大いにまぜて頂きたい、これは家庭經濟の上からばかりでなく國民體位向上といふ點からも大いによいと思ひます、次に物資の不足に對する家庭の皆さんの協力方法として廢品の回收をもつとやつていたゞきたいと思ひます

紙とかボロ布、毛ボロ、古鐵その他數人のものが少しづゝでも集れば非常に大きな量になるのでありまして、これが再生されて市場に出てくれば立派な品物になつて用を足すのであります

**殊に京城**の廢品回收率は内地等に比べて大變惡いさうですから内地の都會に負けないやうに不要なものは徒らに死藏せず殊に京城府その他には立派な廢品回收の機關が出來てゐるのでありますからどん／＼廢品に賣つていたゞきたいと思ひます、ボロ布の代金二十錢や三十錢が何の足しにもならぬといふ考へ方をやめてこのボロ布に仕事をさせてやるのだと考へて少しのものでも賣られるやうお願ひします（京畿道經濟警察課長濱田春雄氏談）

### 主婦の手帖
**ホーレン草　海苔卷**

目先の變つた菠薐草の海苔卷です菠薐草はよく洗つて湯立つた湯でさつと茹で指の太さづつに集めて一寸長さに切ります。この菠薐草を廣げた海苔にちよつとひたしてすぐに引き上げ、一寸角に切つた海苔で卷き、皿に盛ります。これを酒のおつまみものにも洒落てゐます。

## 節米と
# 完全榮養には 小豆、粟の雜穀食
## 大根葉は必ず貯へよ

（朝鮮の家庭で）平生雜穀をいたゞくといふことは大變結構なことですがこの雜穀食は今年南鮮地方が大旱害であるからといふのでなく、國民體位向上の點からも一層必要なことです　ところで雜穀はかへつて米より高くつくといふ方もありますが、例へば小豆など米以下の雜穀がありますからその點を考へると、米より結局安いといふことになります、たゞ子供の時分から米飯に慣れてゐる方はこれを急に大豆、粟、麥、小豆などの雜飯はどうもいたゞきにくいこともあります、ですから代用食といつても毎日同じものを揃へず、今日は小豆飯にすればあすは粟飯或は麥飯といふ風に變へて行きます、白米が如何に榮養[illegible]といふことはたとへば朝鮮に十日間白米ばかり食べさせて見るとわかります、すぐ脚氣病になつてやせこけて來ます

（私の）子供の時々惡いことをすると罰に雜穀飯しか食べさせないよッとよく叱られたものですが、むしろこれからの子供には良いことをすると罰に雜穀飯をやるといふやうにならなくてはなりません、次に雜穀がいたゞくと同時に菜食が絶對必要となりますが、朝鮮の漬物こそ榮養上からも保健上からも大變いゝと思ひます、今年に於ても（?）大旱害を來したやうですが、玉子や肉類をとるよりは安くつくことでせう、日露戰役には兵隊さんに脚氣病が流行つて難儀したといふことです、これはつまり野菜食をしなかつたのが原因で雜穀などの御馳走をいたゞいても矢はり菜食をしなくては吾々の健康は保たれません、このごろよく見かけることですが大根の葉を捨ててしまふのはどうしたわけなのでせう、大根の葉を乾して冬の間味噌汁の中にいれていたゞくと美味しくもあり、榮養にもなるのです　大旱害に對する方策として節米運動が積極的に行はれるこの際國民體位向上のためにも節米のためにも雜穀と菜食を大いにおすゝめしたいのです（城大講師李甲洙氏談）

### 談話室
**合成樹脂の快速船**

最近ソ聯では百二十五人の乘客を載せ時速五十哩の快速を出し得る合成樹脂（ベークライト）の快速艇を建造、既に一部は黒海沿岸諸港間に就航してをり同船には最新式の設備も出來てゐるといふ、ソ聯では本快速船の建造は非に（?）科學的の勝利であると稱してゐるが同船の船體は二つの大きなフロートの上に乘つかつてゐるので一見[illegible]のやうに[illegible]といふ

# 鐵器具の手入れ
## すてゝおくと内部まで腐蝕…

家庭の日常器具類にも、鐵の製品は數へてみると相當に使つて居ります、鐵は御承知のやうに戰時下にあつては、最も大切な物資の一つですから、手入法をよく心得て大切に使ひたいものです、家庭で使つてゐる鐵製の器具を分けると、[illegible]の多少によつて次の三種にわかれてをります

軟鋼＝火箸、釘、ブリキ、[illegible]など

×……

鑄鐵＝鐵鍋、鐵瓶、ガス七輪など

鋼鐵＝カミソリ、ヤスリ、庖丁、ペン先

之等の鐵製品は、完全に乾いた空氣中では錆は全く生じないものですが、普通の空氣中では、酸素と炭酸ガスと水蒸氣との共同作用で容易に錆を生じさせます、この際の錆は、表面だけでなく次第に内部まで腐蝕するやうな特別な性質を有してゐますから、錆の防止法としては、酸化し難いほかのもの即ち油、パラフイン、ワニスなどを塗るか、錫引や石鹸、乾性油にとかして塗るより外がありません　日常の手入は、用心な錆を〇・一ミリぐらゐの小粒のサンドペーパーでおとし、そのあとへ錫止か石鹸を油にとかしてブラッシュで塗りつけボロ布で表面をよくこすると、新しく錆が侵入することがありません、ハサミやガス七輪などを錆びたまゝで放つておくと錆は中へ中へと侵入して終には脆くなつて役にたゝないものになります

# 十五日は七五三 子供達のお祝日
## 男の子は軍國調の裝ひ

十一月十五日は七五三のお祝ひ、この日は昔から神樣に詣で子供達の無事を祝ふ日ですが、これは平安朝にはじまり江戸時代になつて霜月十五日と日が定められました　三、五、七歳の子を持たれる家庭ではあれこれと祝着のお仕度に忙しいことでせう、女の子の祝着は錦紗縮緬模樣の振袖に金銀の帶といふ風でしたが、近ごろは洋裝がめつきりふえました、特に男の子は九分通り洋服で熨斗目の紋付に袴をはいた姿は殆ど見られなくなりました

祝着の洋服といつても特別にそのためにのみ作るのは不經濟ですから絹物か新しい服を祝着にするといふやうになりませう、男の子には軍國調で陸海軍將校の服裝も流行してゐますがこれはお値段二十圓もしますから時局柄贅澤ではないだらうかとも思はれます、大體において今年の子供服はあまりよけいな飾をせず、地も質實で落着いた色合の健康的な洋服が多く、その方がまた子供の愛らしさを一層引立ててゐます、男女共十二、三圓程度（京城三越三階洋服部調べ）

### パイロット試驗

イタリーの航空界は千人の[illegible]に服するパイロットを補充することに決しました、試驗は今年五百人の現役將校と五百人の下士官を入れるのに行はれるさうです


# 奉祝明治節

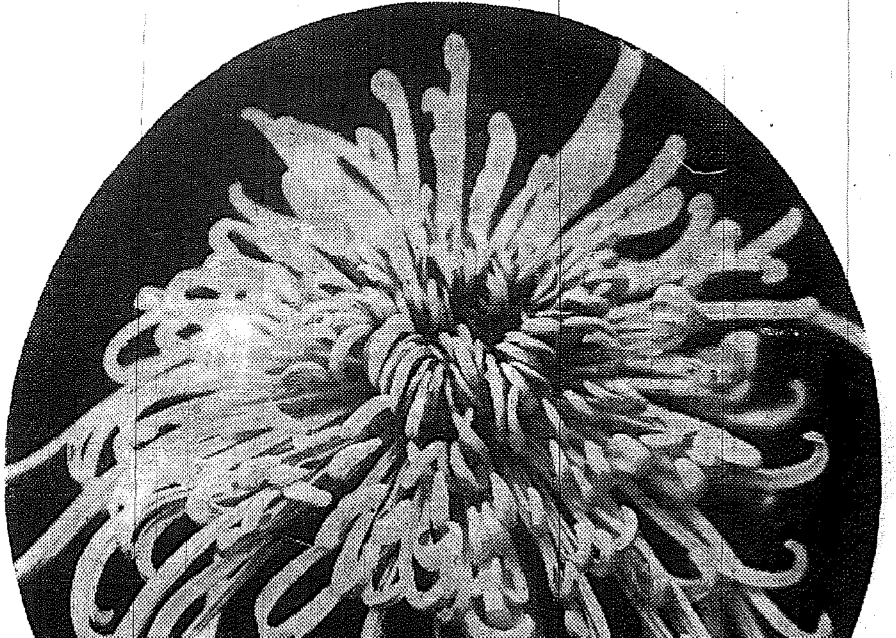

菊花薫る今日ぞ
輝やく佳節
興亞に備へてこの体力は
保健藥仁丹の常用から

消化と毒消し
# 仁丹

**頭痛解消**
頭痛、頭重、のぼせ等は仁丹の五六粒に依つて即時解消

**胃腸強化**
仁丹は強力消化素の配劑に依り胃腸を整へ其の活動を旺んにす

**疲勞恢復**
仁丹は疲勞、倦怠を防ぎ、神經系の適度の興奮を促す

**悪疫豫防**
仁丹は强力な殺菌作用を有し、悪疫の豫防に賞用される

# 中鮮京日

京日通信網
仁川支局（電話三五七番）開城支局（同四一五番）水原支局（同三一六番）
長湍、汶山、江華、廣州、平澤、驪州、議川、安城　各通信部

### 温突から出火

【水原】卅一日午後十時ごろ水原邑道立水原醫院官舎から出火したが消防組の迅速な出動で幸ひ大火に至らず鎮火した、原因は修繕中の温突から出火したものと推定される

# 安値ゆゑ籾不足の仁川　黄海から搬入の案

## 精白しては損な相手と握手

【仁川】籾の公定價格が白米のそれに比し割安であるところから各生産地では白米に加工して移出する傾向にあるため、京仁といふ大消費地を有する精米都市仁川は籾不足を來してゐるが、これは黄海京仁における籾米不足を一層深刻ならしめる重大問題であるとし、仁川では三十日午前九時から府會議室に三輪警察部長、坂口穀物檢查所長はじめ仁川府會議員、各精米業者、米穀商代表者等が參集協議したが、黄海道の籾を仁川に搬入すべく、府より黄海道知事に對し交渉することゝなつた、然して黄海道側の意向は道内籾を白米に加工するよりも籾として仁川に搬出する方が遙かに有利であるところから實際に即した方策を採用することゝなり當然仁川への籾の搬入を見るものと關係者は觀てゐる

# 飯米の確保へ

## 水原精米業荷受組合生る

【水原】郡内における十月廿日現在の第一回米穀收穫豫想高は七萬六百六十四石に過ぎず、從つて明年度米穀需給關係は相當窮屈な現状にあり、殊に邑内では需給圓滑を缺いでゐる状況なのでこれが圓滑な需給調整を期すため關係各官、郡長協議の結果、一日午後一時から邑内精米業者を集め

◇根本方針　最高價公定價格に對し一部に闇取引が行はれ自然米穀の品質下落また在庫米の偏在を來たし一方生産者は先高を見越して籾の出廻りをなさゞる現情に鑑みこれが打開策として闇取引を防止し、一方價格の統制を期するため精米業者により荷受團體を組織し出荷團體に關聯して出荷斡旋をなさしめ七分搗米を精米せしめて一般消費者に圓滑なる配給をなすこと

◇米穀の需給調整　精米業者及びその他の米穀取扱業者が米穀を郡外に搬出せんとするときは除め、他郡管内から購入せんとする時は數量、仕向地、出荷地、購入場所及びその平均日値に收買、購入價格を郡守又は郡農會長に届出ること、出荷團體は郡農會、金融組合、荷受團體に依る精米業者の統轄下に郡農會、金融組合、荷受團體はこれに當ること、取引價格は公定價格により價格標準による場合は所定の價額を缺かざること、代金は荷受團體に對し總め代金の前渡をなすか又は出荷團體において一時立替拂をなすこと、地主生産者が直接出荷する場合は荷受團體の關係の實渡米等を集散地に保管する場合等は商業團體の經營する倉庫に寄託すること

等について種々協議を重ねた結果、水原精米業荷受組合を組織することゝなり組合規約を議定し事務所を水原邑事務所に置き、組合員は邑内及び邑附近で現在精米業を營みつゝある者とし、郡出荷團體の斡旋により邑内への搬入籾及び玄米を荷受しこれを組合員に配給、組合員の精米に供給し出荷團體の斡旋により購入籾は組勤に買入れること、配給籾及び玄米は組勤に他へ轉用供給せぬこと、配給事項に關しては郡及び邑長の指示に從ひ資する事を受けること、組合員及び規約に違背したときは五百圓の過怠金を徴收すること、組合資金として必要に應じ金十萬圓を限度として金融を受けることとなり、郡守の指名により組合長に寺師捨三郎、理事に井川好太郎、金興爕、張永尚、李洪普、金秀成、監事に池野榮次郎、金相根の諸氏を選出早急に事業を開始することゝなり午後五時散會した、これにより邑内需給の圓滑を缺いてゐた邑の飯米問題は解消し圓滑に配給して七分搗米を實行す

### 御眞影奉戴

水農の光榮

【水原】今回畏くも水原公立農業學校に御下賜の御眞影は一日午後二時四十七分水原驛に着御、同三時半から同校で奉戴式を舉行した

# 仁川港の滯貨解消

## "時には入渠を待たずお調べを"　業者と當局意見一致

【仁川】滿洲事務の圓滑等を期する事項に關し仁川稅關では一日午後一時から稅關會議室に關係者を招致、懇談會を開催したが忌憚なき意見が交換され多大の效果を齎した、即ち、現在業者は滯貨に困惑しつゝあるが、これが對策として上屋の增築が考慮されてゐたところ構内東側の四・五號倉庫の裏側に間口二間、長さ四十間程度を擴張し得る餘地があるので可及的速かにこれが實現を圖ることを言明した、なほ入港船に對する貨物等の調問は入渠を待つて行はれてゐるが直に入渠の出來ない場合があり、かゝる際は甚だしく不便を生ずるので、船長の出頭による調問を許容されたい旨業者より要望があり稅關側はこれを諒とする事に相協力して萬般の事務の圓滑を期すことゝなつた

### 滯貨切崩し

平鐵乘出す

【平壤】平鐵の滯貨切崩しについて着手——平鐵の滯貨は、よく〜通り數十萬トンに達し、これが消化策については係員をはじめ關係各方面ではこの一大難事を如何に手術することかと頭を惱ましつゝあつたが、この程これが切り崩しの態勢が出來上りいよ〜大手術を行ふことゝなり先づ第一に滿浦線の滯貨（木材、鑛石、坑木等）八萬トンから切り崩すことと決定、一日の局線ダイヤ改正と同時に臨時貨車を二本增發日に四往復運轉を行ふが後を追うて各驛とも續々と臨時貨車の增發を實施する豫定であると

### 郡農會で飯米共販

一石三鳥の案

【淸州】忠北道農務課では五分搗米の製造による徹底化配給米運動を興す等種々方策を講究してゐるが最近の米穀事情よりして從來行はれた籾の共同販賣事業はその方法において變更の要あるところから各郡農會をして白米の共販を行はしめ現下の節米運動の圓滑なる配給に資するとゝもに農家の利益增大を圖ることゝなつた、即ち先般米穀の協定價格實施後の米穀事情を觀るに從來自由取引の際は籾と白米の價格は僅少であつたが現在では籾のまゝ販賣するよりも白米に加工して販賣した方が有利であるから生産者及び地主の所有籾を擣摺精白し農家經濟の向上を期すると共に本道食糧經濟調整の一助とすることになつたものである

換言すればこれを『白米委託販賣共同販賣』と云ひ從來農家が籾のまゝでゝあるのでこの籾摺賃その他において無駄化されるのでこれを統一し又、價格の組合その他において中間搾取を一掃し、仲買人の暗躍、七分搗米又は五分搗の強制、配給の圓滑を圖らんとするものであり持ち込んだ籾を郡農會で先づ初代を支拂ひこれを精米業者に委託して一定の賃摺精白して白米に加工せしめ共販の斡旋をなした後精算した代金の殘額を拂ふといふ仕組になつてゐるが、右は業者、生産者にも業者にも又、消費者にも利益になる所謂一石三鳥の計畫で淸州郡農會が前にトップを切つて着手、他郡農會にも及ぼすことになつた譯である

# 五分搗を中心に

## 忠北の節米徹底化

【淸州】既報＝道では七分搗米より更に一歩進んだ五分搗米の徹底を主とする積極的節米運動は次の實行方法により開始することに最後案を得たので直ちに百萬道民に呼びかけ各部を通じ標動運動を中心に飽くまで目的達成に邁進することゝなつた

（一）實行事項▲混食の實行▲代用食の實行▲五分搗米食の實行▲その他食糧充實上實効ありと認むる事項

（二）實行方法▲講話會の開催　主として主婦を對象として行ふ▲宣傳ビラの配付　宣傳ビラを配付すると共に要目に觸れ易き場所に立看板を設ける▲試食會の開催　從來混食又は代用食等の實行はさりし階級を對象となる▲獻立表の配付　混食に關する獻立表を作成配付する▲五分搗米食の勵行　節米運動實行事項を織込み徹底を圖る▲節米週間の設定　節米週間を別途設定宣傳をなさも十一月七日から十三日迄の國民精神作興週間中特に節米に關する各種實行事項を織込み徹底を圖る▲五分搗米食の勵行　飯米を購入する場合はその三割に相當する雜穀を必ず購入せしむる、消費者に對し右の趣旨を充分徹底せしむる▲料理店、飲食店、旅館、下宿屋、寄宿舍等は凡て混食を勵行せしむる▲官公署職員の會食は凡て混食並び又は代用食を勵行せしむる▲節酒の勵行

### 組合の一層の活動を期待する

主の所有籾を擣摺精白し農家經濟の向上を期すると共に本道食糧經濟調整の一助とする

▲各種團體の活動節米に關する運動運動は精動聯盟主體となり婦人會、國防婦人會、青年團等各種團體の活動を促し各家庭に對し實行の徹底を期する

▲標語募集　節米に關する標語を募集する、十一月十五日迄に官製ハガキに標語及び住所氏名を記載し道農務課宛送付すること、優秀なるものには賞品を贈る

なほ節米の實行に要する趣旨として不可欠となる價あるため米穀事情に鑑み本道消費米の食延ばしを行ふと共に地方民の關心を喚起することになつた

# 江南に莫大小工場

## 年産百八十萬圓を目指して　用地千五百坪も買收

【永登浦】工業都市永登浦にメリヤス工場が新設……大阪大日本メリヤス株式會社取締役社長石井大氏はかねて朝鮮進出を企圖、永登浦に工場用地千五百坪を買收してメリヤス機械百臺、起毛機二臺、裁縫機三十臺その他一式を買入れ、内地から技術員を移植して工場新設の準備をなしてをり、一ケ年の製織高は肌着四十萬打、手袋五萬打で總生産額百八十萬圓である、なほ同社は從來滿洲方面にも移出してゐたが内地からの移入を仰いでゐたところ近來嚴重な品切れを來してゐるため、生産者も心がけることゝなつてをり

を表明、工場敷地擴方を依賴したので當局では可能限りこれを物色してゐたが、大東亞工場地帶の設置を行つたもので、同社の敷地物色方法は容易でないと傳へられてゐたもので、ライオン齒磨の滿洲、支那向け製品製作工場を大東亞の建設を見越して安東に新設せんとすることは一般の注目するところである

### ライオン齒磨が安東に工場新設

【安東】ライオン齒磨も滿洲進出を企畫してゐる、株式會社小林商店の吉田英夫氏の兩重役は卅日午前七時五十分着列車で來安、商工會を訪問、滿洲進出計畫を明らかにした

### 日本セルロイド　寺川に黒鉛工場

【定州】大日本セルロイド會社では今回寺川に黒鉛工場を建設することになり、これが計畫を進めてゐる

# 棉作忌避地に凱歌

## 皮肉にも試作に多收穫の記録　なんと反當り五百斤

【大邱】棉花增殖の最前線……慶北道當局では棉作忌避地に棉花を試作せしめたところ、本年はじめて試作したもので反當一反二百斤で反當一千斤前後の棉作をなし、實收前年の棉作績を突破して反當五百斤といふ成績で揚がり、一般的には棉作忌避地に對してこれによつて棉花栽培方法の大きな参考資料となつた

### 旱害八郡に起債

【春川】春川をはじめ寧越、平昌、旌善、原州、横城、洪川等八ケ郡に亘る本道の災害は近來稀なものであるが、その被害を見るに約五十萬圓に達し、これが救濟方について道當局では起債により救濟することになつた

# 會頭賞は今井氏

## 仁川の菊花品評會

【仁川】第十一回仁川菊花品評會は二日より三日間午前九時から午後七時まで公會堂で開催、出品審査結果は左の如くである

會頭賞　今井省三▲府尹賞　長久善雄▲教育會長賞　西野人貞▲府尹賞　二瀬二一、同山脇源吉、同不矢彌吉

# 白衣の勤勞隊

## 大邱忠靈塔で十日間の作業

【大邱】陸軍病院の白衣の勇士一同は嚴然たる武勲を樹て凱旋の英靈を祀した戰友を偲び一日の興亞奉公日から大邱忠靈塔に參拜十日間に亘り勤勞奉仕作業を行ひ十七萬大邱府民をいたく感激させてゐる

# カラ松種子の搬出には許可

【淸州】道では今回カラマツ種子を道外へ搬出せんとする場合は道知事の許可を要することに府令で決定されたが、これは優良種子の道外流出を早取防止の趣旨から出でたもので本道當局ではこれに對處し部長等を檢査員に任命する外各郡に檢査場所を指定することになる模樣である、なほこれに違反した場合は三ケ月以下の懲役又は三百圓以下の罰金に處せられることになつてゐる

### 自肅の一色

開城の愛國日

【開城】開城府では十一月一日の興亞奉公日には府内の料理屋、飲食店、喫茶店等に對して九月以來の趣旨を徹底せしめ、中央における精動運動の强化に呼應して一齊に夜間は十一時以後の營業は遠慮せしめ、營業者側も表口に『本日は謹んで休業致します』の貼紙を掲げて行人の自肅を促してゐた

### 槐山も物凄い景氣

【槐山】郡内の棉花の出廻りは本年に入り盛況を呈してをり、その實價は昨年を遙かに凌駕し、これは作付面積の增加に因るもので、去る廿三日現在の郡内棉花出廻高は八十七萬斤に達し、ところに依れば本年は更に物凄い景氣である

### 目標突破三郡

黄海の棉共販

【海州】黄海道における棉花共販は各郡とも著しく成績を擧げてゐるが、道の目標を突破したのは三郡で、それ〜今後の出荷が期待されてゐる

# 猛烈な誘致戰

## 元山に凱歌　造船鐵工所本決り

【元山】東海水産株式會社では造船鐵工所の設置について各地と猛烈な誘致戰を演じたが遂に元山に確定した、即ち既報の通り同社の造船鐵工所は元山に決定し、元山府當局ではこれを歡迎し府會で敷地埋立を決議、建設豫定地たる府内下村洞地先の海面七千坪を埋立てるもので、府當局では本府の認可をまつてこれが埋立に着手し昭和十五年四月末日までは埋立を完成して會社側に提供することになつてゐる

### 仁川慶弔日記

（二日正午迄の屆出）

**出生**　花町九二難仁洙▲朱安町六四金相千▲花平町一九八金周興▲櫻町四一五郵閣濟▲日之出町二四九金殷雄▲柳町五韓英子▲栗木町一七孫正姫▲櫻町五一金韓起

**死亡**　花平町二五一李東春（二）▲金谷町三三ノ一金氏（二）▲萬石町二二金玉順（一）▲花水町三八洪姓女（二）▲松峴町三八李西三（一）▲花町一ノ九李規錯（一）

### 人の動き

▲永田郵士氏（馬山法院支廳判事）退任挨拶のため夫人同伴一日本社仁川支局來訪、六日午前十一時五十分仁川驛發列車で赴任

# 滿洲の記錄を破る

## 入植第一年の秋に　煙草に凱歌、五龍への有賀氏

【安東】本年安東省滿洲五龍背日本人開拓地に入植した日本人煙草開拓地に入植した有賀氏が…の一開拓民が二ヘクタールの耕作地に七百四十貫の黄色種煙草の收穫を得、好成績に滿洲葉煙草の將來性を約束づけられたものとして開拓民は欣喜してゐる

この幸運兒は本年春山縣出身の有賀氏で同氏は煙草耕作について自ら率先研究し農事合作社の指導員の指導の下に二ヘクタールの耕地に七百貫の煙草を得たので安東專賣署では研究の結果、一等煙草の生産量は滿洲では前例のないものであり、しかも二ヘクタールの耕作地に七百貫と云ふ大量の收穫を見たことは前例の少ないもので、滿洲煙草の名譽のためにも喜ばしいこととして關係者は注目してゐる

### 釜山無盡會館

山友店落成

【釜山】釜山無盡會館では二十六日午後六時から新築落成祝賀會を催し支店網落成の披露を兼ねて第一部は工員一萬六千圓で新築を進め、一部…ル張の室々たるものである

# 美し乙女心の花束

## 日曜ごとに白衣の勇士を慰問　國境に佳話あり仲よしの二人

【新義州】「お國のために闘つた兵隊さんよ御苦労」の乙女心のひたすらな氣持から、再出征の日を念じつゝ無聊な陸軍病院に臥たはつてゐる傷病兵を慰めようと雨の日も風の日も日曜となると必ず忘れずに慰問の紅い色に咲く花束を抱いて病院を訪れる仲よし二人の感心な乙女があつた——そしてその麗しい行ひは既に半年もつづけられてゐるのである、然後に咲く話題の乙女は府内常盤町三丁目會社員中村龍太郎氏長女ハツエさん（一二）と同じく靈井町九ノ五會社員大野金之助氏長女スミ子さん（一二）で何れも新義州公立高等女學校一年生、去る五月、春雨の日はじめて平壤陸軍病院新義州分院に病める白衣の勇士をたづねて花束を携へて見舞に來て以來その後毎週の日曜日は欠かさずに二人して病院を訪問、持つて來た花を活けたり、病室内の掃除、患者の衣類の洗濯、新聞讀みをするなど勇士の身の廻り一切に至れり盡せりの乙女心を注いでくれるほか、前線の話を語り合つたりして勇士を慰めてゐる

二人は學校内でも中村さんがピンポン、大野さんがバレー選手と共に評判のスポーツ選手で運動も成績、操行とも優秀、出征軍人の歡送迎、慰問文の發付などには一度も欠かしたことがなく勤勞報國作業のときは誰よりもいつも率先働きぶりを見せるといつた元氣一ぱいの典型の乙女である

一日の慰問日、ちやうど慰問の消耗作業にいそしんでゐるハツエさん、スミ子さんを學校に訪ね、先生からよく日やけした元氣さうな顔はほんのり頬らめ、ひの紅潮を浮べて「別にほめて頂くやうなことではないと思ひます、たゞ兵隊さんの苦勞を思つて生徒として出來るだけのことをしただけです、今後も私たちは姉さんやお母さんたちに劣らず國のためにつくしたいと思つてゐます」と語る

寫眞　中村ハツエさん（上）と大野スミ子さんの仲よし部隊

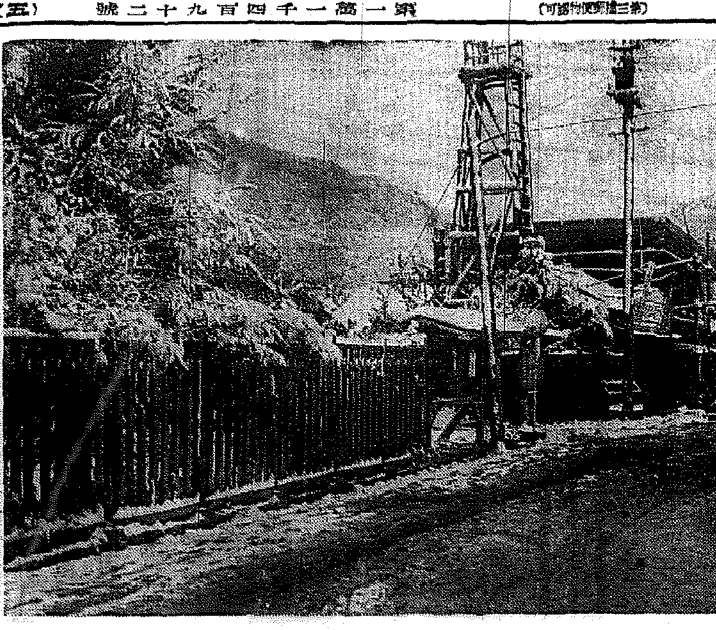
國境は早や雪【十月卅日茂山にて】

オカップ　ナリシングン　クリーム
アレ止めに
お肌の榮養に
ビタミン（Ａ・Ｄ）を化學配合した最高級の榮養クリームです。
全國の化粧品店・藥店
百貨店にあり
オカップ本舗
大阪　平尾賛三郎商店　東京

大田府會議員立候補　外山喜右衛門君　右最適任と認め推薦仕り候　大田府有權者有志
大田府會議員立候補　文甲童君　右最適任と認め推薦仕り候　大田府有權者有志
大田府會議員立候補　吳昌憲君　右最適任と認め推薦仕り候　大田府有權者有志
大田府會議員立候補　尹用爕君　右最適任者と認め推薦仕り候　大田府有權者有志　大田辯護士團
大田府會議員立候補　荒牧次彦君　右最適任者と認め推薦仕り候　大田府有權者有志　大田熊本縣人會

株式會社　朝鮮商業銀行
創立　明治三十二年
京城府南大門通二丁目
頭取　堀正一　專務取締役　井上清
支店　京城府大門、同鍾路、同東大門、同本町二丁目、同本町四丁目、南大門、仁川、平壤、海州、清州、群山、全州、裡里、長興、麗水、統營、三千浦、馬山、鎭海、釜山本町、同牧ノ島、同富平町、晋州、方魚津、元山、永興、咸興、興南、城津、羅南、會寧、沙里院、鐡原、價川、平康、同大門町、出張所　京川、定州、新義州

阪井耳鼻咽喉科醫院
京城府本町一丁目五十二（三越前）電話本局四一番六
醫學博士　阪井清

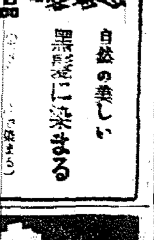
黒髪に染まる
自然の美しい
白毛・赤毛染　クロカミ
粉末一品
一、滴に一度、水で溶くだけで染まる
一、毛髪を傷めず、いよいよ永くはげぬ
一、冷水で使用が出來、便利で經濟
特長
定價　金貳拾五錢
發賣元　日本染毛研究所
朝鮮總代理店　株式會社　新井藥房

京城婦人病院
院長　醫學博士　工藤武城
顧問　ドクトル　松本泰治
京城府北米倉町九四番地
電話本局二八三九・四三八三

櫻井町一ノ一六八
綠旗耳鼻咽喉科醫院
醫學士　須江杢二郎

小兒科　德永
隨意入院
醫學博士　德永勲
西小門町4ノ1（裁判所裏通）
電話（光）1960番

カゴメ　ケチヤツプ
最上の品質・最大の販賣


訂正　昭和十四年十月二十八日附朝鮮總督府官報公告中…

訂正　昭和十四年十一月一日附…


花柳病外科　京城府黃金町三丁目　島田病院　電話本局2736
花柳病專門　恒松醫院　電話光4002
京日案内
料金表（料金は總て前金）

雇入
女中　三名至急入用　但し月給二十圓以上…
電話　…
小使　…
電話　…
金融
電話　…
洋裁　…
ラヂオ　…
看護　…
電話　…
特別案内
事務員募集　…
女子事務員募集　…青木商會
測量技術者採用　…朝鮮鐵工所
社員募集　…東京興信所
求人　…金聖鴻

# 明治佳節奉祈聖業達成


明治二十六年創業

海上保險　運送保險　自動車保險　信用保險
火災保險　傷害保險　航空保險　盜難保險

## 大阪海上火災保險株式會社

大阪市北區堂島濱通二丁目二番地

京城支店　京城府南大門通二ノ二三
電話本局(2)五三四九・五九二九

支店
出張所
營業所
代理店
東京、神戸、横濱、名古屋、福岡
京城、新京、金澤、仙台、
京都、上海、廣島、門司、
内外樞要ノ地ニ三千二百餘店

資本金　壹千萬圓
信託財産　弐億参千萬圓

## 関西信託株式會社

本店　大阪市東區北濱四丁目
支店　東京市麴町區丸ノ内三丁目
京都市室町通六角
名古屋市中區廣小路通一丁目

## 豐國火災保險株式會社

本社　大阪市北區曾根崎新地三丁目
朝鮮所管
京城出張所　京城府黃金町一丁目

## 株式會社 野村銀行

大阪市東區備後町二丁目
頭取　野村元五郎

## 野村證券株式會社

營業種目
一、日本銀行引受國債賣捌取扱
一、公社債・株式の引受募集並ニ賣買
一、證券擔保貸出並ニ手形金融
一、公社債元利金支拂・株式拂込金並ニ配當金取扱代理事務

本店　大阪市東區安土町二丁目
支店　東京、名古屋、京都、神戸、岡山、廣島
高松、門司、福岡、金澤、新潟、靜岡、札幌

滿洲野村證券株式會社
本店　奉天・支店　大連

一億一心・百億貯蓄

## 野村信託株式會社

大阪・東區・堺筋
取締役會長　野村元五郎

主なる營業科目
一、公社債、株式の引受募集及賣買
二、コール取引、手形の賣買仲介、其他金融
三、藤本有價證券投資組合の組成斡旋

## 藤本ビルブローカー證券株式會社

本店　大阪市東區北濱五丁目
京城支店　京城府黃金町二丁目
其他支店　東京、小樽、福島、横濱、靜岡
名古屋、金澤、京都、神戸、岡山
廣島、門司、福岡、奉天、新京

## 野村生命保險株式會社

本社　東京市日本橋區通一丁目
社長　野村惠二
專務取締役　西村勝太郎

京城支店　京城府黃金町二ノ一八一
釜山支部　釜山府西町二ノ七
新義州支部　新義州府綠町二ノ一
清津支部　清津府浦項洞

資本金　壹千五百萬圓
積立金　壹千百餘萬圓

海上保險　自動車保險
火災保險　盜難保險
運送保險　信用保險
傷害保險　航空保險

## 神戸海上火災保險株式會社

本社　神戸市神戸區明石町一九番地
京城支店　京城府長谷川町一一番地
電話本局(2)二五一七・五二一七

支店
代理店
神戸、東京、大阪、名古屋、横濱、福岡、京都、新京、札幌
内外樞要ノ地ニ四千五百餘ヲ設置

# "悔"あれば罪はなし！

## 赤き迷から目覺め 今・心語る眞實の書

### 内鮮一體 思想を越えて

これは[illegible]の北部に[illegible]内鮮一體の威嚴のものがたりである・京城北米倉町四一[illegible]原田[illegible]氏と[illegible]金[illegible]君（[illegible]）がその主人公……

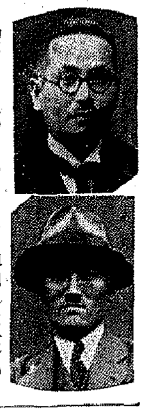

【寫眞＝上から原田さんと轉向した金君】

金君は咸南咸州郡に生れ、咸興高等普通學校を優秀な成績で卒業するや選ばれて山口高商に本府の貸費生として更に學業をつゞけた、あと三月で山口高商を卒業するといふ時、金君はもうすつかり赤い闘士になつてゐた、[illegible]卒業免状を拋棄して歸鮮するや直ぐ飛びこんだ定平の赤農事件で昭和十年四月八日六年の刑を受け、西大門刑務所に收容される身となつた

これから間もなくのことである、或る秋の日に原田氏が商用で西大門刑務所を訪れたことがある僅かの時間ではあつたが金君と會ふ機會が出來た、はじめて會つた時から原田氏の人格と金君の眞面目さが……相觸れあつたのである「この人間が若し迷夢からさめて轉向さへすれば屹度他日有能なる活動が出來る—」と見た原田氏は金君に「出獄したら必ず訪れて見れるんだよ」といひ殘して別れた、

それから五ケ年の星霜は流れ金君は轉然轉向を誓つて去る二月十一日紀元の佳節に假出獄の恩典に浴する身となつた

このことを知つた原田氏は自分のことのやうに喜んだ、金君も獄中での[illegible]を通じて原田氏に會つた、そして原田氏の前に「これがあなたへの、せめてものお土産です」と金君が差出したのはドサリと重い原稿だつた、獄中の著作『防共・轉向・勝利の必然性』であつた、何とか自分の過誤の苦悩のあとを人にも聞いてもらひたいとの念願に燃える金君が、警務局、法務局の檢閲を經ていよく出版することになつて、サテ出版費に窮し果てゝゐることを聞いた原田氏は、早速金君に『ヨーシ、私が出版を引受けよう、この書物は必ずや轉向した人達も金君と同じ煩悶を通つてゐる人達も讀んで覺るところが多からう』とポンと二千圓を投げ出した、獄中で訓れる煩悶を清算する思想的苦悩のあとは今ぞ[illegible]の原田氏を得て世に出で、興亞時代に新しい力となつて生れ出るのだ、金君の喜び、そして原田氏の喜びのうちに本はいよく近く四六版クロース三百五十一頁の立派な裝幀で半島思想報國聯盟から出版されることになつてゐる

[illegible]のうちに生れ出たこの本こそ[illegible]の轉向に光を放す力となつて幾多の[illegible]轉向者が生むことであらう

**原田氏語る！**

『金君は[illegible]の人です、この人が轉向して半島同胞のために働いて呉れるなら必ずや立派な仕事が出來ると思ひました、出獄したら訪ねて見れるやうに言つてゐたのですが出獄するとスグ訪ねて呉れました、嬉しかつたのです、今後も微力ながら金君のためにも思想報國聯盟のためにも努力したいと思ひます』

**金君は語る**

『原田さんには二つの意味で感謝しております、一つは私に出版費を出して下さつたこと、も一つは内鮮一體のため身をもつて實踐されてゐることです、必ず原田さんの御厚意に報ひたいと努めてゐます』

## 日本捕鯨船が北海を乘切る

【ロンドン一日同盟】英獨開戰以來北海は英獨海戰によつて機雷に封鎖され同方面の航行は極めて困難となつてゐるが、その中を二隻の日本船、しかも僅か三百トンの捕鯨船が乘切つて海國日本のために氣を吐いた、即ち大洋捕鯨會社からノルウエーに建造を注文したキャッチャーボート第二文丸、第三關丸の二隻がそれで、之を引取りに赴いた少數日本人船員が操縱して途中種々の困難に遭遇しつゝ一日午前八時半リヴァプールに入港した、兩船は數日同地に碇泊の後直ちに濠洲のフリーマントルに向け出發、今シーズンの捕鯨戰に活躍するはずである

## ガスに使用停止令

### "國力伸張"節約の數々！

身近かの生活必需品は何から何まで"無駄買ひストップ"の號令がかゝり台所の火元ガスまで赤の信號がかゝつてゐるので、京城七十五萬府民のガスを一手に配給してゐた京電ガス部でも今迄のやうにガスを使つてゐたなら石炭も少い今日、朝からドカンと"節減""時間供給"いやもつとヒドい"供給停止"が來ますぞ…とこの際自發的にガス風呂から瓦斯ストーブ、炊事用ガスにいたるまで徹底的に"節約して下さい"と各家庭へつぎのやうな警告を發した

一、炊事はなるだけガスをやめて木炭、薪で代用すること

一、ストーブ用ガスはなるたけ遠慮すること

一、ガス風呂は一日置きとか三日目にといふやうに回數を減すこと、また沸いたときは暇いて御入浴下さつて無駄な沸き返しをしたいやう

一、深夜はガスの壓力を低くする

一、炊事場、御湯殿のガス"栓"は洩れないやうに締めること

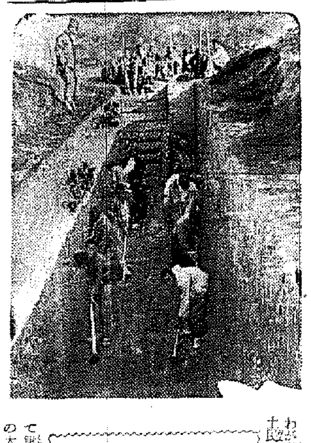

## 野菜貯藏庫 戰線にも冬

瀘安にて森特派員

わが皇軍の勇武の下に歸つて來た士兵が勇士たちの指揮で喀々として鍬をとり深さ一丈餘の長方形の大穴をせつせと掘つてゐる、この大穴の上に丸太を横たへて高粱の莖を敷き土を盛れば立派な野菜貯藏庫が出來上るのだ、今山西の戰線ではどの部隊でも陣地時の野菜補給に備へるため貯藏庫をつくつてゐる【寫眞＝南部部隊の野菜貯藏庫つくり】

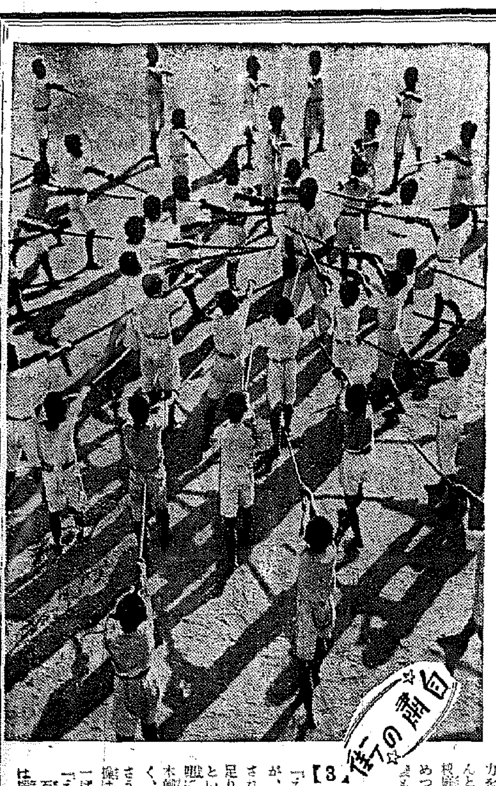

## 石炭不足は木劍で

### "えいつ！"に築く興亞の意志 小國民は常に健在です

街の點描【3】

「えいつ！」元氣一杯な氣合が冷たく澄み切つた秋の大氣を裂いて校舍のコンクリート壁にびーんとぶつかる、樹間の樹の葉が一葉はらりと落ちた、「突け！」「えいつ！」小さい肉彈の列がさつと躍り上ると、渾身の力を木劍の切つ先にこめて、ぐんと突く、こゝは濟寧小學校の校庭だ、もう十一月だ、陽射しもめつきり弱くなつて北漢山の山並も心細がくつと濃くなつた、萬物凍る半島の冬が步一步近づいて來るのだ、だが兒童達の顔は紅潮し額は汗ばんでゐる「一歩前進打て！」「えいつ！」振りかぶつた木劍が、すつと寒氣を破つて打ち下される……『今年の冬は石炭が足りない、一體どうなるんだ』といふ大人達の心配を木ツ端微塵に粉碎しろと、それを打つた木劍がびゆーんと打ち込んで行く、石炭が不足なら勇氣を燃やさう、かうなれば皇國臣民體操は煖房設備の代用品だ、元氣一ぱい冬をにらんで"えいつ！"

「えいつ！」

石炭問題は非今府民にとつては頭痛の種だ"寄ると觸ると""どうしませう"「困りますわ」だ、京城府の小學校も「石炭は例年通り供給出來兼ねる」との通達を受けた、校長さん達が鳩首相談して冬休みを二週間延長し、授業時間を一時間遅くして何とか四分の一節減で濟ませうといふ窮策が出てゐるがサテどう落着くか

『今迄だつて學校の煖房は役所などに較べるとずつと惡いんです、ストーブをどんく焚いても一番離れてる子供の机はずつと寒くなる位です、一教室一半寒の割當でかつくでした、これ以上減されたら授業時間を少くする外ないでせう』と、一教師は心配さうに語つた、だがその一方健康的に耐寒力を養はうとする努力も行はれ、[illegible]をやらしたり體育を盛んにして抵抗力を養へてゐる、"小學校と石炭"は數字的に苦しい大きな問題だ、サアこの冬をどう押し切るか？

冬はぐんぐん迫つて來る、石炭不足も銃後日本の一試煉だ、物の不足にへこたれてなるもんか、體操、かけ足、冷水浴、乾布摩擦、興亞少年の意氣で今年の冬は押し切つてしまへ、幼い自然煖は元氣一ぱいだ

【寫眞＝濟寧校にて】

## 結婚許りは神有月

### 二日の大安・神宮大汗

いくら自肅の時代でも結婚ばかりは…といふわけで二日の大安日京城南山下の朝鮮神宮では朝十時から午後四時まで七組の結婚式に朝鮮神宮大汗をかいてゐた、未だそのほかにも申込があつたが、一組はどうしても一時間はかゝることと、明治の佳節を控へての準備のために斷つたといふほど……一方京城神社でも十二組といふ繁昌さで神式婚が[illegible]、神宮の方は外に數組の申込みがあつたが時間の都合で斷つたといふ話、一日はさすがの出雲の神様も目を廻してゐたさうな！

## 天覽百米決勝 五着金裕澤君

【京城電話】神宮大會第五日一般男子百米決勝は天覽の光榮に浴し選手一同はベストを盡し奮戰に勵み奉るべく奮闘したが之に五着を占めた金裕澤君（二〇）（京城高商二年生）は今日の感激を左の如く語つた

本日は天覽の光榮に浴し感激の極みを胸に致しましたことは一生の中にも最も大きい感激です、私はこの夏東京における日滿支競技大會に出場、脚を負傷して未だ全治してゐませんが、之に屈せず出場、この光榮に浴することを得ました【寫眞は金君】

## 喜びの山本校長

金裕澤君晴れの入賞の報をもたらして金君の母校京城商業の山本校長は、"さすがやる"と喜び[illegible]金君今日の光榮です、感激とこの上ないわが校の光榮です、君は選手の實力をもつてゐたんですが一どこか調子が悪かつたのでせう、それでもよく殘してくれてこんな嬉しいことはありません

## 京日世界發聲ニュース（第四輯）

本日より　京劇、浪花館、黄金座、大陸劇場

◇東亞新秩序建設に五ケ月、武漢の舞臺前線（ハイライト）◇隣の戰線立體護國神（靜岡）◇特報歐洲の咆哮（第十一輯）…[illegible]、ワルソー陷つ、英獨戰の西部戰線へ、その他

## 三越警相の窓口

### やゝこしい世相映す

十月中京城三越の家庭相談所の窓口に現れた世相は相談總數に四百十三件でその中内地人男が百六十四名、女が四十五名、半島人男が百九十名、同女五十四名であるが持ちかけられた相談は何といつても北支行六十九件がトップでその他はさきに施行された家庭地代統制令の解釋を聞いてもらはうとして來た者が非常に多くこの内譯は内地人男が五十一名、同女二十七名半島人男二十五名、同女十名となつてゐる、その外に戸籍の問題、米の問題などがあつて戸籍の問題では十年前に死んだ父母が戸籍にのつてゐるのに現在生きてゐる兄がのつてゐないといふ相談と米が買へぬから斡旋をしてほしいなどといふ珍相談もあつてこゝにも統制時代の波が押し寄せてゐる

◇京城岡崎町一四ノ三三[illegible]さんは[illegible]に際し國防獻金として金[illegible]を本府に寄託した

## 結核豫防と專賣局行事

來る十一月十四日から五日間行はれる『結核豫防國民運動』に專賣局では十四日午前十時から局内會議室で宣言讀式を擧げ、午後一時から從業員に結核豫防の講演を催し、期間中[illegible]の實踐[illegible]

## 話題拾ひ

☆……[illegible]の天氣……[illegible]

☆……一日午前十時半ごろ京城[illegible]町七[illegible]さん（[illegible]）が西大門郵便局から拂戻した百圓をもつて郵便局附近に差かゝると

☆……一人の男が追つかけてきた、僕は西大門郵便局の者だが今の金はほかの人のと間違へたからとりかへてくれといふので何氣なく百圓を渡してほかの封筒をもつて歸つたが

☆……歸宅して開けてみると中味は[illegible]どころか古新聞紙がぎつしり、びつくりして西大門署へ訴へ出た

☆……[illegible]

☆……汽車の中でしり合つた男が京城を案内しようといふので二人で[illegible]同行中『京城は恐い、所持金を僕にあづけなさい』といふので[illegible]預けた

☆……間もなく便所に行くといつたその男は何時までも姿を見せないので[illegible]大門署へ訴へ込んだ

## けふの天氣

晴れ後曇り

## 小島とル大統領の肖像と・戰線"秋"の詩

ドイツ機の爆擊で廢墟と化したポーランドの首都ワルソーから、一アメリカ人の寫眞家が拾つたこれは一片の詩である——彼がうちくだかれたワルソーのアメリカ大使館内に足を踏み入れたとき崩れ落ちた壁や石塊の間にはさまつて、たゞ一つ原型を止めてゐる一つの額を發見した、ああ、今もそれは[illegible]ルーズヴェルト大統領の肖像寫眞ではなかつたか！彼はいきなりカメラを向けてシャッターを切つた、[illegible]を背に感じながら…【寫眞上】

◇一家の家は爆彈の下にたたきつぶされてしまつた、十人の家族も、勿論、家の破片と共にふつ飛んでしまつた、僕だけは奇しく離れたところにゐたので、命だけは助かつたのだ——僅か一瞬にして十人の家族と別れ、孤兒となつた一人のポーランド少年が、何處へ行くあてもなく廢墟にうつろな眼を向けてゐる、手にするは可愛いカナリヤの籠だ、彼のペットでもあらうか、カナリヤは人々の[illegible]を知らぬのどかな唄をさへ歌つてゐる【寫眞下】本社特約インターナショナル・フォト・ニュース

を行ふことになつた

◇まづ役所では一、木劍體操の勵行 二、徒步運動の勵行 三、各自の飲食器その他用器を一定すると 四、廢物以外に唾を吐かぬと 五、局内を清潔にすると

◇家庭では 一、規則正しい生活に慣れると 二、日光生活の奨勵 三、榮養の改善 四、豫防治療知識を養ふこと 五、衣服寢具類を日光消毒すること

## コレラ流行地 天津を指定

### 一日上海海關で

【上海二日同盟】上海海關では一日天津をコレラ流行地として指定今後天津、膠濟及び太沽より旅行のものについては所定の檢疫を受けしむることとなつた

## 京城商業の慰靈祭

京城公立商業學校では同校卒業生中、今次事變で名譽の戰死を遂げた[illegible]氏以下二十一柱の英靈を慰むるため十六日午後一時から同校講堂で慰靈祭を嚴肅に執行することになつた

## 龍山青訓教練査閲

京城龍山公立青年訓練所では同所昭和十四年度教練査閲を五日午後一時から龍山練兵場で行ふ

## 家出二つ

▲京城錦町四ノ二九七京城府土木課員洪今善（二七）は[illegible]一日北漢山のお寺に入つて坊になると置書を殘して家出した▲仁川府栗木町七七金某妻金今順（二〇）は一日午後二時頃、夫の不在中家出した

## 博物學會あす開會

朝鮮博物學會は同學會を城大醫學部第二講義室で四日午後三時半から開會する


## 中風・高血壓・神經痛 原因を明にした

### 今津博士の素晴しい研究

不治でない

（研究中の今津博士）

漢藥で有名な今津博士は血壓の循環と年齢との關係を徹底的に研究した結果、酒、煙草、動脈硬化、便秘、偏食、腎臟病、糖尿病、心臟病、胃病、冷え性、過勞、心痛、大ケガ又は大患、神經などで、血液が濁つて循環が悪くなる爲起るので血液の循環を良くすれば不治でない事を確め、遂に植物性ホルモンから有力な淨血劑を發見し、その效用とリキシンの作用で[illegible]難い病氣を良くし各病の回復者から多數に感謝されてゐる。肩こり、頭痛、耳鳴り、目まひ、動悸、ふらふら、卒倒、ヒキツケ、半身不隨[illegible]の方は今津研究所へ[illegible]

耳鼻疾患　耳だれ・耳痛 鼓膜炎・耳癤 鼻カタル・鼻つまり等　手當は早期のうちに、効果本位で信用第一の大木耳鼻藥が一番　大木目鼻藥

曉に歸る　ミヨヨリ　新しき出發　大好評！續映　午前十時半開演　大陸劇場

恩給と年金　便利な寄託　低利な貸付　有利な借替　恩給金庫　京城府竹添町

ノアピ葉山　山葉ピアノ 550圓より　山葉オルガン 49圓より　日本樂器會社　京城本町

満員御禮　土と兵隊　黄金座

商業登記公告　法人登記公告　原州支廳　沃川出張所

世界の話題を贈る　中距離用四球式 4M-1★39円　ナショナル受信機　松下無線株式會社

ゴム靴燒付修繕機

灘銘酒 多聞　發賣元 木下商店出張所　電話本局

京城府西小門町 田中丸病院　電話光化門

參茸トニク

内科小兒科 コムラ病院

# 激流（15）

久生十蘭 作
伊勢良夫 畫

## 冬薔薇と鷲（三）

純粋さやかなかやかさや、敷枝の愛人の純本清次郎が自殺したといふことは、築子にとつても相當やり切れぬ出來事だつた。

古い三人の學校友達——自分と敷枝と純子を結んでゐる關係のやうなものは、もとく友情などから出たのではなく、權利己的なもの、表面の見せかけは兎も角、深いところでは、この關係を出來るだけ利用し合つていくことに暗黙に互ひの諒解が出來てゐた。

精神のない美しさとでもいふか、膝に坐つてゐることを、ひよつと忘れてしまふやうな、この頃の青年の無氣力な層を代表してゐるやうな純本清次郎。

ちよつと眼につく容姿を持つてゐるといふだけで、どつしりしたところもなく、ひた[illegible]

た純本清次郎を、周囲の手前も見限り切つて、いきなり[illegible]に引きあげてしまつた敷枝[illegible]と同時に、その驚嘆のなさに[illegible]ちをした。

勿論、憐憫等する氣はなく、敷枝のあけすけな打明け話に氣[illegible]合槌をうち、平氣で清次郎を[illegible]にのぼせて笑ひ興じもしたが、このために、いづれ何かうるさい目に會ひさうだといふことは、その時から既に朧々感じてゐた。

そら見ろといふ氣持で、何か手厳しいことを言つて參らせてやりたくなつて、心の中で言葉を探してゐるうちに、それもめんだうくさくなつて止めにしてしまつた。

「……でも、ずゐぶんいゝひとだつたぢやないか。さぞお力落しでせう」

築子にすれば、笑ひながらいちばん氣に入らないところに觸れて[illegible]

から、姿勢してメークアップをしてくるわ、あんた、その間に小切手を書いて置いてあげて頂戴」

「あたしも、[illegible]ついて行かうかしら」

「あたしだけつてことだつたから、あんた、今日は遠慮してくれない」

さすがに嫌な顔をして

「おやおや、あたしは除け者か」

すぐ、いつもの調子になつて

「いゝぢやないか、ついて行つたつて。どうしてもいけないつてんなら、そこから歸るわ」

築子は、うるさくなつて、

「あゝ、それがいゝわ。ぢや、さうなさい！ちよつと待つてゝね」

「あゝ、待つてる」

さういつて、[illegible]に小面[illegible]をつき出した。かあいさうなやうなところもあつた。

する敷枝の態度に卽して顧使に甘んじてゐたあの醜惡しい青年が、生きようが死なうが、築子にはすこしも關係のないことだが、なにか[illegible]と離つてくる重苦しい壓力があつて、この胸蔵なしの寂しさが何んとも我慢なりかねた。

三人の友情は、互ひの利益のためだけにあるので、損失のはうは避けられる譯はなかつた。敷枝自身の問題のために、こんな面倒な事件の中に入つてゐないめから、築子は、敷枝の放縦のないやり方に、もとからあまり好感を持つてゐなかつた。

敷枝が[illegible]の重荷を[illegible]で[illegible]

やつたつもりだつたのに、敷枝は素直に受けて、

「死なれて見ると、やはり、ちよつと心を惹かれるたし」

と[illegible]

「こゝへ來る途中、清次郎のアパートの下を通るでせう。……ちよつと思ひ出したね。どう[illegible]と思つたくらゐ」

（やり切れないわ！）

取るにも足らない男子な[illegible]かされて、[illegible]なつてゐるこんなとりとめない相手と、これ以上會話をつづける氣がしなくなつた。

白々とした顔で、[illegible]きとると、

「今日は、[illegible]と[illegible]をすることになつてゐるの。そろそろ時間だ」

# ラヂオ　JODK

## 三日（金）　明治節

### 第一放送

#### 朝の部

午前六・五〇　ニュース
七・〇〇（東）時報
七・〇一（東）季節の話題　菊の花とりどり　西澤笛畝
七・一六（鮮）季節の歌
七・二〇（東）朝の修養　明治天皇の御聖徳を仰ぎ奉る（二）[illegible]
七・五〇（城）今日の天氣見込
七・五[illegible]（東）ラヂオ體操
九・〇〇（東）國民の時間（一）華吹（ヴァイン・ファーレ）（二）國歌「君が代」合唱（三）宮城遙拜（四）明治節唱歌合唱（五）愛國行進曲 合唱（合唱）東京放送合唱團（指揮）片山潁太郎
九・二〇（城）氣象通報
九・三〇（東）童謠獨唱と齊唱　東京市荏原區[illegible]（作曲指揮）桑原[illegible]（一）齊唱アリガタウヘイタイサン（二）獨唱ゴウくタンク（三）獨唱と齊唱ウタアソビ玩具箱（四）獨唱中々づくし（五）齊唱[illegible]（六）獨唱[illegible]の飛行機（七）獨唱と齊唱動物園めぐり（八）齊唱 兵隊さんの歌
一〇・〇〇（京）講演　[illegible]御陵を拜して　文學博士 吉澤義則
一〇・二〇（東）講演　明治神宮に詣でて　武島又次郎
一一・〇〇（東）第十回明治神宮國民體育大會實況　[illegible]より中繼
一一・五〇（大）海外市況

#### 晝の部

正午（東）時報、今日のお知らせ
午後〇・〇五（東）吹奏樂（一）行進曲「千代田城を仰いで」（二）序曲「誠忠」（三）明治の面影（四）君が代行進曲（六）東京吹奏樂團（指揮）高田信一
〇・三〇　ニュース
一・〇〇（京）明治節[illegible]式實況　朝鮮神宮[illegible]より中繼
一・二〇（東）[illegible]
二・二〇（東）謠曲〃羽衣〃（シテ）喜多六平太（ワキ）[illegible]
二・五九（東）北米西部向海外放送
三・〇〇（東）管絃樂（一）祭典[illegible]
三・二五（東）[illegible]アナウンス
四・〇〇　ニュース、氣象通報
五・二〇　講演（宗教）[illegible]

#### 夜の部

六・〇〇（東）童話劇〃菊の香り〃（友雄）宮本美代子（和子）辻町子（父）清水元（母）山崎[illegible]（解説者）高橋[illegible]　東京放送劇團（指揮）[illegible]
六・二〇（東）講演　明治の聖代を回顧す　文學博士[illegible]
六・二五（東）講演[illegible]
七・〇〇　ニュース・天氣見込
七・二〇（大）奉唱と合唱「明治の鳴歌と軍歌」（イ）[illegible]
しき天然（ハ）散歩唱歌（ホ）箱根の山[illegible]
（ロ）春風（ハ）第一[illegible]
（ニ）旅愁（ホ）ワシントン
（ト）[illegible]
（チ）[illegible]
午後八・四〇（東）長唄〃四季の山姥〃（唄）吉住小三郎（同）

二千六百年記念日に際して　平沼騏一郎

### 第二放送

午後〇・〇五　音曲　鶴　成
一・〇〇　名曲鑑賞（レコード）
六・〇〇　唱歌と劇
六・三〇　講演　明治天皇の御聖[illegible]
七・三〇　講演　明治維新の精神
八・〇〇　管絃樂
八・三〇　邦樂　[illegible]
九・〇〇　歌曲
一〇・一〇　レコード音樂

## 四日（土）　あすのきゝもの

午後〇・〇五（東）土曜マンサー
三・〇〇（城）[illegible]

# 本社特選　日本棋院花形棋士勝拔戰

第八局

六段　小野田千代太郎
五段　藤澤庫之助

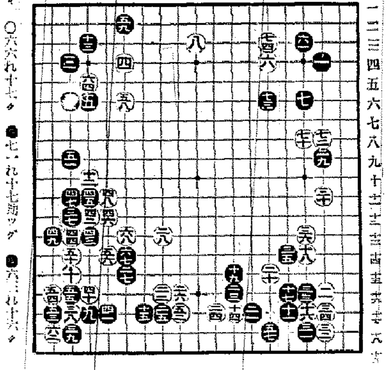

## 白餘計な寄道で　中央經營水泡に歸す

評解　七段　瀬越憲作

（講評）白六十と黒で劫を取返したのは、[illegible]七三にトンで、五八のトビと[illegible]して中央に形勢を張るべきで、さう打つてこそ先に白五八とトンだ意義が成り立つのである。

然るに黒七三の結果は、白五八の意思に全然反するもので、それが白六十の輕率な寄り道に起因

◇白としては黒が六二にツイでして居る事は改めて申すに及ばない。

◇これに對して黒六二にツグのは、あまりに退嬰的であるから、劫爭を無視で手を拔くのは[illegible]然である。

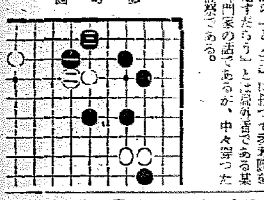

# 東西對抗大棋戰

本紙獨占　全高段者を總動員

第四局

七段　溝呂木光治
六段　建部和歌夫

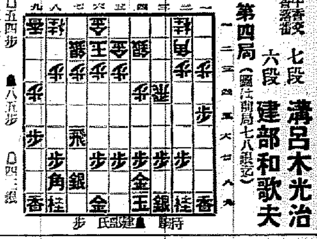

## 宗歩の早指し

觀戰記　八段　坂口允彦

早指し早指しは溝呂木七段の獨壇場。本日に至る迄また何かに一分しか費つてゐない驚スピード振りである。往昔、天野宗歩は非常な早指しで、相手方の長考を嫌つたといはれてゐるし、其の頃、唯一人の女流棋士であつた[illegible]女も亦早指し組の一人であつたと當時の記錄に見えてゐるが、早い遲いといふことは、一つの棋質とでも云ふべきであるから、之は學んで得られる譯のものではない。

## 木村名人講評

第四局

上手七一玉の安定から三一角に至る迄は、前回大和久氏との一戰に勝利を收めた戰法だけに、棋士が重要視する「勝負の筆」からも溝呂木氏としては不安のない作戰であらう。

下手八六歩以上三八玉までは、現在この形に於ける新定跡といふ傾向だが、[illegible]

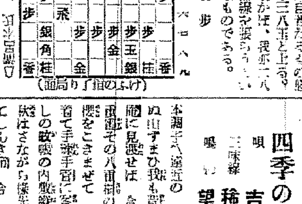

## 謠曲　羽衣

【後二・二〇】　喜多六平太外

## 箏曲

【午後八時】

一、[illegible]

今井慶松
富崎春昇

## 童話劇　菊の香り

【後六時】

宮本美代子外

## 時局談話　事變への精進

【後九・[illegible]】

太田正孝

日本の全國民は、事變[illegible]成について精進してゐる。[illegible]

## 長唄　四季の山姥

【後八・四〇】

唄　吉住小三郎外
三味線　稀音家淨觀外
囃子　望月長之助外


## 北日本汽船　北鮮出帆

發着行　はるびん丸（月六回）
新潟行　月[illegible]回
朝鮮經由[illegible]

## 法人登記公告
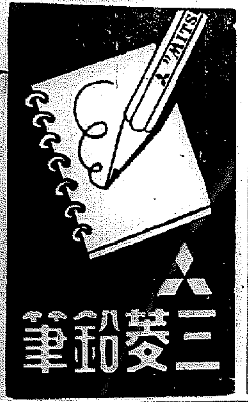
堤川産業組合（變更）[illegible]
昭和十四年十月[illegible]
大田地方法院堤川出張所